

O representante legal da **Companhia de Desenvolvimento de Passo Fundo-RS (CODEPAS)**, no exercício de suas atribuições, torna público o presente edital para divulgar o regramento do **Concurso Público nº 01/2024**, para os empregos previstos no item 2.1, com admissão regulamentada pelo **Regime Celetista**.

O certame será executado pela empresa **Objetiva Concursos**, à luz do contrato firmado, das normas legais próprias do ente signatário, e demais disposições legais vigentes. A leitura integral e minuciosa deste edital e dos seus anexos, antes da realização da inscrição, é de responsabilidade do interessado em participar do certame. Realizada a inscrição, não serão admitidas alegações futuras de desconhecimento ou discordância.

CAPÍTULO I – DAS DISPOSIÇÕES PRELIMINARES

1.1. A realização de inscrição implica em conhecimento e aceitação tácita do regramento estabelecido, bem como sujeição às demais publicações oficiais referentes à execução do certame, **as quais deverão ser acompanhadas pelo candidato diretamente nos sites www.codepas.com.br e www.objetivas.com.br.**

1.2. Salvo disposição expressa neste edital em contrário, a legislação com entrada em vigor após a data de publicação deste edital, bem como as alterações em dispositivos legais e normativos a ele posteriores não se aplicam a este certame nem serão objeto de avaliação.

1.3. Os protocolos de segurança/biossegurança para cada etapa presencial seguirão as normas vigentes na data dos eventos e serão divulgados previamente a cada etapa, sendo o seu cumprimento mandatório para os candidatos, sob a pena de eliminação sumária.

1.4. O **Cronograma de Execução**, último anexo do edital, que traz as datas previstas para cada evento do certame, é sujeito a alterações ao longo da execução, sendo de obrigação do candidato acompanhar as publicações oficiais para ciência das disposições de prosseguimento.

1.5. O desconhecimento do conteúdo deste edital e das demais publicações oficiais, não poderá ser utilizado para justificar eventuais prejuízos por parte do candidato.

1.6. Ao realizar a inscrição, o candidato consentirá a coleta e o uso de sua imagem, assim como com a coleta, o tratamento e o processamento de seus dados pessoais, sensíveis ou não, solicitados tanto no formulário de inscrição quanto durante a realização do certame. Essas medidas visam viabilizar a execução efetiva do certame, incluindo a aplicação de critérios de avaliação e seleção. Fica autorizada expressamente a ampla divulgação de informações, tais como nome, número de inscrição, pedidos protocolados e suas respostas, resultados, pontuações e classificação, em conformidade com os princípios de publicidade e transparência e nos termos da Lei Federal nº 13.709/2018. Destaca-se que tais informações poderão ser acessadas na internet por meio de mecanismos de busca, não sendo possível sua exclusão.

1.7. Declarações, informações e documentos apresentados em qualquer etapa deste certame são de responsabilidade exclusiva do candidato ou de seu procurador legalmente constituído, sendo utilizadas unicamente para os fins do certame.

1.8. Sem prejuízo das situações já previstas neste edital, para confirmar a autenticidade das informações fornecidas, a qualquer momento o candidato poderá ser solicitado a apresentar as vias originais ou cópias autenticadas dos documentos eletronicamente enviados. Portanto, é responsabilidade do candidato manter esses documentos em sua posse e disponibilizá-los quando solicitado.

1.9. A suspeita de prática de irregularidade ou de falsidade poderá ensejar o encaminhamento do conjunto fático-probatório (informações, declarações e/ou documentos apresentados pelo candidato no processo de inscrição e/ou participação nas etapas) para apuração da autoridade competente.

1.10. A constatação, pela autoridade competente, de irregularidade ou falsidade cometida pelo candidato, poderá resultar em sua eliminação do certame, ou, caso já tenha ingressado, na sua demissão. Além disso, o candidato poderá vir a responder por crime contra a fé pública nos termos da lei vigente, asseguradas sempre as garantias estabelecidas pelo Art. 5º, LV, da Constituição Federal de 1988.

1.11. Todos os horários definidos neste edital e demais publicações oficiais referentes ao andamento do certame têm como referência o horário de Brasília (DF), ainda que não mencionado.

1.12. Durante o período de inscrições, os candidatos que não tiverem acesso à internet podem utilizar o computador disponibilizado gratuitamente no **posto presencial** (CODEPAS, Rua Dr. João Freitas, nº 75, junto à Prefeitura Municipal de Passo Fundo/RS), em dias úteis, no horário das **8h30min às 12h (meio-dia)**, exclusivamente para realização de inscrição e solicitações correlatas a ela. O local do posto presencial para a interposição de recursos e/ou outras atividades relacionadas ao certame será divulgado oportunamente, por meio de edital. **Cumprir salientar que, ainda que utilizado o posto presencial, a responsabilidade pelo preenchimento das informações e/ou upload de arquivos, quando for o caso, é exclusiva do candidato ou do seu procurador legalmente constituído, descabendo alegações de prejuízo.**

1.13. As dúvidas dos candidatos deverão ser esclarecidas de acordo com os procedimentos estabelecidos nas **disposições finais** deste edital, onde também é descrito o processo de impugnação. Cumpre salientar que nenhum outro canal de atendimento será considerado válido, exceto aquele(s) explicitamente indicado(s) neste edital.

CAPÍTULO II – DAS INFORMAÇÕES SOBRE OS EMPREGOS

2.1. Tabela de especificações:

Emprego	Escolaridade e/ou outros requisitos exigidos para a admissão ⁽¹⁾	CH semanal ⁽²⁾	Vagas a prover ⁽³⁾	Distribuição de vagas		Valor inicial Jun/24 R\$ ⁽⁴⁾	Valor da inscrição R\$
				Ampla	PcD ⁽³⁾		
Auxiliar de Serviços Gerais	Ensino Fundamental completo	44h	CR	-	-	1.582,27	40,00
Borracheiro	Ensino Médio completo	44h	CR	-	-	1.891,40	60,00
Chapeador	Ensino Médio completo e Curso Técnico ou Profissionalizante em Chapeação Automotiva	44h	CR	-	-	2.959,23	60,00
Cobrador	Ensino Médio completo	44h	CR	-	-	2.116,66	60,00
Frentista	Ensino Médio completo	44h	CR	-	-	1.582,27	60,00
Mecânico Especializado em Mecânica Pesada	Ensino Médio completo e experiência comprovada de, no mínimo, 2 anos em manutenção de motores a diesel, veículos a diesel e conhecimento em motores eletroeletrônicos ⁽⁶⁾	44h	CR	-	-	3.905,27	60,00
Monitor de Estacionamento Rotativo	Ensino Médio completo	44h	CR	-	-	1.591,91	60,00
Motorista	Ensino Médio completo, Curso de Transporte de Passageiros e CNH categoria mínima "D" ⁽⁵⁾	44h	CR	-	-	3.359,87	60,00
Motorista de Caminhão de Coleta de Lixo	Ensino Médio completo e CNH categoria mínima "C" ⁽⁵⁾	44h	CR	-	-	2.167,85	60,00

Referências:

1	Além da escolaridade e/ou requisitos expressos nesta tabela, os interessados deverão ter ciência quanto à necessidade de cumprirem integralmente com os requisitos gerais exigidos para estabelecimento do vínculo com o ente, conforme estabelecido no Capítulo IX deste edital.
2	Por CH deve-se entender "carga horária". A descrição das atribuições legais previstas nas normas próprias do ente signatário deste edital, a serem realizadas dentro da carga horária acima prevista, encontra-se no Anexo I, restando os candidatos cientes que a lotação do ingressante é faculdade do respectivo ente. O exercício das atividades poderá requerer atendimento ao público, trabalho extraordinário, aos finais de semana e feriados, à noite, regime de plantão, uso de uniforme e/ou EPI's, viagens, dentre outros, se assim a legislação própria dispuser.
3	Por CR, deve-se entender "cadastro reserva", o que significa que há apenas expectativa de vaga. Por PcD deve-se entender pessoa com deficiência. O ingresso dos candidatos classificados fica condicionado ao surgimento de vaga durante o prazo de validade do certame, respeitadas, estritamente a ordem de classificação e o percentual de vagas reservadas.
4	Valor base, inicial de ingresso, nos termos da legislação local vigente, limitado ao teto estabelecido pela Constituição Federal de 1988, Art. 37, XI. O empregado fará jus a vale-alimentação, no valor de R\$ 855,00, conforme acordo coletivo, podendo, ainda, serem concedidos outros benefícios/vantagens/gratificações, nos termos da legislação vigente e/ou que entrar em vigor.
5	Eventuais cursos exigidos pelo CONTRAN e a Carteira Nacional de Habilitação (CNH) a serem apresentados, por ocasião da admissão, conforme exigido para exercício das atribuições do emprego, devem estar válidos e regulares, nos termos da legislação brasileira de trânsito vigente, devendo, ainda, a CNH contar com pontuação que permita o pleno exercício do direito de dirigir. Para a realização da prova prática, quando for o caso, os candidatos deverão apresentar CNH válida e compatível com o(s) veículo(s) e/ou máquina(s) e/ou equipamento(s) a ser(em) utilizado(s) na realização do(s) seu(s) respectivo(s) teste(s), sob a pena de não poder realizá-lo(s). NÃO serão aceitos protocolos ou encaminhamentos da CNH.
6	A experiência no setor privado deverá ser comprovada mediante Carteira de Trabalho desde que o campo cargo/função especifique a área de atuação ou Declaração fornecida pela pessoa física ou jurídica legalmente responsável pela empresa, designando o cargo, a discriminação das atividades desenvolvidas e o período de trabalho com início e fim; a experiência como servidor público deverá ser comprovada mediante Declaração fornecida pela pessoa jurídica responsável, designando o cargo, a discriminação das atividades desenvolvidas e o período de trabalho com início e fim; a comprovação de experiência para os profissionais autônomos dar-se-á mediante Declaração da pessoa jurídica a quem foi prestado o serviço, onde conste a especificação do serviço prestado e o período de trabalho com início e fim.

2.2. O vínculo entre o empregado público ingressante e o ente signatário deste edital será regido pela **Consolidação das Leis Trabalhistas – CLT**. Os empregados públicos estarão subordinados, ainda, às demais normas legais vigentes, a saber: a Lei Orgânica Municipal, a Lei nº 3.934/2002, que dispõe sobre a Criação de Empregos Públicos no Âmbito da Companhia de Desenvolvimento de Passo Fundo – CODEPAS e a Norma Administrativa nº 001/2014, que dispõe sobre o regulamento de pessoal da CODEPAS, dentre outras.

CAPÍTULO III – DA SOLICITAÇÃO DE INSCRIÇÃO E ISENÇÃO DO VALOR DA INSCRIÇÃO

PARTE I - DAS INSCRIÇÕES PELA INTERNET (NÃO PRESENCIAL):

3.1. A solicitação de inscrição deve ser efetuada **estritamente durante o prazo determinado no cronograma deste edital**, exclusivamente através do *site* www.objetivas.com.br, conforme procedimento estabelecido abaixo, no item 3.1.3, e demais disposições deste edital. Além das diretrizes ora estabelecidas, a página do certame e o sistema de inscrição contêm instruções na mesma linha deste edital, as quais devem ser rigorosamente seguidas.

3.1.1. O candidato interessado em requerer isenção, inscrever-se para concorrer pela reserva de vagas, solicitar atendimento especial para a realização de prova, utilizar o efetivo exercício da função de jurado como direito de preferência para fins de desempate ou ser identificado pelo nome social deve consultar as seções correspondentes a cada situação neste edital. Todas as orientações e prazos necessários para a realização da solicitação estão devidamente detalhados em cada capítulo respectivo.

3.1.2. **Para solicitar a inscrição, o candidato deverá informar o número do seu Cadastro de Pessoa Física (CPF) e seguir rigorosamente as instruções contidas neste edital, na página do certame e no sistema de inscrição. Isso inclui o correto preenchimento do formulário eletrônico de inscrição e a submissão dos documentos exigidos, quando necessário.**

3.1.3. **Durante o período estabelecido no cronograma de execução, o interessado em se inscrever deverá:**

- acessar o *site* www.objetivas.com.br e localizar o certame desejado;
- ler o Edital de Abertura das Inscrições na íntegra;
- clicar no botão “inscrição *online*”;
- declarar que leu e que concorda com os termos do edital e clicar em “continuar”;
- realizar seu *LOGIN* na **área do candidato**, mediante a informação do **Cadastro de Pessoa Física (CPF) e senha**;
- enviar **fotografia digital** tirada nos últimos seis meses anteriores à data de publicação deste edital, seguindo rigorosamente as instruções do item 3.1.5.1 e do sistema de inscrição referentes ao procedimento de envio da fotografia;
- selecionar**, dentre a lista contemplada pelo item 2.1, o emprego ao qual deseja concorrer;
- preencher correta e completamente o formulário eletrônico de inscrição;
- ANEXAR requerimentos, laudos, comprovantes e/ou quaisquer documentos de apresentação obrigatória estabelecida para o período de inscrições, quando houver;
- enviar a solicitação;
- emitir o boleto para pagamento da inscrição, nos termos do item 3.1.9 deste edital.

3.1.4. **Aos candidatos amparados pelo Decreto Federal nº 8.727/2016**, fica assegurado o direito à escolha de tratamento nominal e identificação por meio do seu nome social, desde que solicitado **durante o período de inscrições**. Após concluir a inscrição utilizando seu nome civil, o candidato deverá clicar em “**enviar solicitação de atendimento pelo nome social**”, **informando seu nome social** e as demais informações necessárias **em campo próprio**, conforme orientações da página, sob a pena de ser identificado pelo nome civil.

3.1.5. DA FOTOGRAFIA DIGITAL PARA INSCRIÇÃO:

3.1.5.1. A fotografia deve apresentar as seguintes características, conforme modelo ao lado:

- ser individual do candidato, no formato imagem 3x4 e na posição retrato;
- mostrar a face nitidamente e os ombros do candidato, com a cabeça descoberta;
- a face deve estar enquadrada no centro;
- nenhuma área da face pode estar oculta ou recortada;
- ter fundo de cor clara, liso e uniforme, preferencialmente fundo branco;
- a luminosidade deve estar adequada, sem reflexos ou sombras.

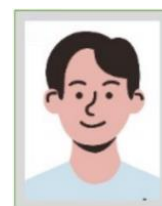

3.1.5.2. A fotografia é um mecanismo de segurança de identificação, podendo ser utilizada na execução do certame e no processo de admissão.

3.1.5.3. O candidato cuja fotografia não esteja em conformidade com as especificações exigidas, prejudicando sua identificação durante as etapas presenciais, poderá ser submetido à identificação especial, que pode incluir, entre outras medidas, ser fotografado no dia do evento.

3.1.5.4. Candidatos que submeterem imagens que violem os direitos de terceiros ou contenham conteúdo inapropriado serão eliminados sumariamente do processo.

3.1.6. Não haverá meio, prazo ou procedimento para recebimento de inscrições e/ou solicitações relacionadas a ela (como reserva de vagas, nome social, dentre outras) que não os definidos por este edital.

3.1.7. Realizar corretamente todos os procedimentos necessários para a inscrição e solicitações relacionadas a ela, de acordo com as regras do item 3.1, é de responsabilidade exclusiva do candidato.

3.1.7.1. Inscrições e/ou quaisquer outras solicitações realizadas por meio diverso do estabelecido neste edital, intempestivas, condicionais, fora dos padrões, com erro ou falta total ou parcial de dados ou de documentos necessários implicam o indeferimento.

3.1.7.2. A solicitação do candidato e/ou o deferimento de qualquer solicitação relacionada a uma inscrição ou certame não se comunica automaticamente a outras inscrições e/ou certames do candidato. É imprescindível que este cumpra todos os requisitos exigidos para cada caso, em cada inscrição realizada. É importante ressaltar que a inobservância de qualquer disposição implicará no indeferimento da solicitação.

3.1.8. Considerando-se que a(s) prova(s) deste certame ainda não possuem definição em relação ao(s) turno(s), existindo a possibilidade de serem realizadas **em data e turno únicos**, orienta-se aos candidatos para que efetuem UMA ÚNICA INSCRIÇÃO. Eventualmente, se houver mais de uma inscrição do candidato e as provas coincidirem, o candidato deverá optar POR UMA DAS PROVAS, **sendo vedado realizar mais de uma prova por data e turno**, descabendo quaisquer alegações de prejuízo e/ou solicitações de ressarcimento da importância paga a título de taxa de inscrição.

3.1.9. Após o preenchimento do formulário eletrônico de inscrição e envio da solicitação de inscrição, o candidato deverá imprimir o boleto bancário para o pagamento da taxa de inscrição. Durante o período definido no cronograma para pagar a taxa de inscrição, o candidato pode gerar uma **2ª via de cobrança** do seu boleto a qualquer momento através da [área do candidato](#).

3.1.10. O boleto bancário e o comprovante de pagamento constituem o registro provisório de inscrição, devendo ser conservados pelo candidato até a homologação do certame. Cabe exclusivamente ao candidato verificar, antes de efetuar o pagamento:

- as informações como beneficiário, valor do documento, data de vencimento e data de pagamento, tanto no boleto quanto na plataforma de pagamento;
- de que preencheu correta e adequadamente o formulário eletrônico de inscrição, **bem como que está devidamente inscrito no emprego desejado**.

3.1.10.1. O boleto bancário pode ser pago em qualquer Agência Bancária, bem como nas Casas Lotéricas ou nos Correios, até a data prevista no cronograma de execução deste edital, obedecidos os critérios estabelecidos nesses correspondentes bancários.

3.1.10.2. O candidato é o único responsável por conhecer e respeitar o horário bancário (com relação ao processamento de pagamentos) onde for efetuado o pagamento do boleto, quer seja pelo modo presencial (agências bancárias e correspondentes bancários), quer seja pelo modo virtual (internet banking ou caixas eletrônicos). Pagamentos cuja operação bancária for realizada no último dia de pagamento, mas que constarem no Arquivo de troca de informações entre Bancos e Empresas com data do pagamento posterior àquela data, ensejarão a não homologação da inscrição. Sendo assim, a fim de garantir a homologação da sua inscrição, os candidatos devem:

- realizar o pagamento do boleto durante o horário bancário, sobretudo no último dia do prazo estabelecido;
- evitar utilizar-se de meios alternativos de pagamento como carteiras virtuais, pois, nesses casos, o pagamento geralmente não é efetuado no mesmo dia, levando ao indeferimento da inscrição;
- evitar optar pela modalidade de agendamento de pagamento.

3.1.10.3. Não será aceito para efeito de comprovação de pagamento da taxa de inscrição o comprovante de agendamento de pagamento.

3.1.10.4. Devido ao processamento automatizado dos dados, o candidato deverá realizar o pagamento da taxa de inscrição exclusivamente por meio de boleto bancário; não serão aceitos pagamentos por outros métodos como pix, depósito, transferências etc.

3.1.10.5. É vedada a transferência do valor pago, a título de taxa, para terceiros, para outra inscrição ou para outros certames.

3.1.10.6. Qualquer alteração de opção de inscrição deverá ser realizada mediante nova inscrição e novo pagamento, nos termos deste capítulo e dentro do período de inscrição.

3.1.10.7. Se, na data do vencimento do boleto, o candidato se encontrar em localidade que tenha feriado (nacional, estadual ou municipal) ou evento que imponha o fechamento das agências bancárias, a fim de garantir que o pagamento seja processado na data limite, o candidato deverá antecipar o pagamento, devendo ser respeitado o prazo de pagamento estabelecido no cronograma deste edital.

3.1.10.8. Em nenhuma hipótese será processada inscrição cujo pagamento tenha sido efetuado em data posterior à limite prevista neste edital.

3.1.10.9. Não serão homologadas as inscrições pagas em desacordo com as especificações deste edital ou sem a devida provisão de fundos, assim como aquelas cujo pagamento tenha sido de valor inferior ao estabelecido neste edital. As inscrições cujo pagamento tenha sido de valor superior ao estipulado serão homologadas.

3.1.10.10. O candidato que efetuar o pagamento da taxa de inscrição em desacordo com qualquer das disposições supracitadas não terá sua inscrição homologada.

PARTE II - DA SOLICITAÇÃO DE ISENÇÃO DO VALOR DE INSCRIÇÃO:

3.2. Com fulcro na **Lei Federal nº 13.656/2018**, poderá pleitear a isenção do pagamento do valor da inscrição o **doador de medula óssea**, bem como o **cidadão inscrito no Cadastro Único para Programas Sociais do Governo Federal (CadÚnico)**, cuja **renda familiar mensal per capita seja de até meio salário-mínimo nacional, segundo o Decreto Federal nº 11.016/2022**, nos termos deste edital e em conformidade com a legislação vigente.

3.2.1. Para solicitar a isenção, **especificamente durante o período estabelecido no cronograma de execução deste edital**, além de realizar a inscrição na **área do candidato**, o interessado deverá proceder conforme segue:

3.2.1.1. Para **cidadão inscrito no CadÚnico, cuja renda familiar mensal per capita seja de até meio salário-mínimo nacional**: **1)** clicar no campo “solicitar isenção”; **2)** escolher esta modalidade de isenção; **3)** preencher, obrigatoriamente, o Número de Identificação Social (NIS), atribuído pelo CadÚnico, e todos os demais dados solicitados; **4)** se declarar membro de família de baixa renda.

3.2.1.1.1. ATENÇÃO: Todos os dados solicitados (nomes, sobrenomes, datas, números etc.) **deverão ser informados pelo candidato de forma correta e completa, exatamente como estão registrados no Cadastro Único**, sob pena do órgão gestor do CadÚnico **não reconhecer o candidato**, o que implica indeferimento da solicitação.

3.2.1.2. Para **doador de medula óssea**: **1)** clicar no campo “solicitar isenção”; **2)** escolher a modalidade do benefício em que se enquadra; **3)** anexar o Requerimento de isenção, **Anexo II - A deste edital**, devidamente preenchido e assinado, conforme o procedimento nele determinado, **acompanhado de toda a documentação exigida no respectivo anexo para a comprovação dos requisitos necessários à obtenção do benefício pretendido**.

3.2.2. A solicitação será deferida apenas se o candidato comprovar o preenchimento de todos os requisitos exigidos por este edital e pela legislação vigente para a obtenção do benefício pretendido, bem como cumprir todas as exigências do procedimento de solicitação conforme estabelecido no item 3.2.1 do presente edital e seus subitens, conforme cada caso.

3.2.3. Para a análise das solicitações, além da verificação de cumprimento dos requisitos formais, poderão ser consultados os órgãos gestores do benefício que o candidato declara fazer jus. Assim, recomenda-se que solicite o benefício somente quem, de fato, detenha os requisitos exigidos em lei e expressos neste edital para deferimento do pedido.

3.2.4. Ainda que realizada a solicitação, os candidatos deverão imprimir o boleto bancário para pagamento em caso de indeferimento do benefício pleiteado, contudo, **recomenda-se que os candidatos aguardem a divulgação do resultado definitivo antes de efetuar o pagamento**, uma vez que NÃO caberá qualquer devolução de valor ao candidato que teve deferido seu benefício e efetuou o pagamento da inscrição.

3.2.5. Divulgado o resultado das **solicitações**, os candidatos com a solicitação de **isenção deferida** terão a inscrição automaticamente efetivada. O candidato que tiver sua **solicitação indeferida** podará interpor recurso, nos termos do capítulo específico.

3.2.6. Após a divulgação da análise dos recursos interpostos: **a)** os candidatos, cujo **recurso de isenção for procedente**, terão a inscrição automaticamente efetivada; **b)** os candidatos, cujo recurso for improcedente, não terão o deferimento da sua solicitação, de forma que, para permanecerem participando do certame, deverão providenciar o pagamento do boleto bancário até o prazo estabelecido no cronograma exposto neste edital.

PARTE III - DA HOMOLOGAÇÃO DAS INSCRIÇÕES:

3.3. A homologação preliminar das inscrições será divulgada na data prevista no cronograma deste edital, após transcorrido o período de análise e processamento dos pagamentos. O candidato, não beneficiário de isenção, somente terá a inscrição homologada após a instituição bancária responsável confirmar o pagamento da inscrição em conformidade com os termos e prazos estabelecidos por este edital.

3.3.1. É de responsabilidade exclusiva do candidato verificar sua situação na lista divulgada, assim como conferir cuidadosamente todos os seus dados. Se a inscrição não for homologada ou se houver algum erro em relação a ela na lista divulgada (como erros de grafia ou número de documento incorreto, dentre outros), o candidato poderá apresentar recurso, conforme estabelecido neste edital, no capítulo dos recursos.

3.3.2. **Ultrapassado o período de interposição e análise de recursos, será divulgada a homologação definitiva das inscrições.** Se nesta ocasião o candidato verificar algum erro relativo à sua inscrição (grafia, número de documento etc.), resta ciente de que deverá efetuar a correção no dia da prova objetiva, junto ao fiscal de sala, para quem deverá apresentar os elementos probatórios que permitam a correção.

3.3.3. Divulgada a homologação definitiva das inscrições e mantida a não homologação, o candidato será eliminado do certame, não lhe assistindo direito de prosseguir no mesmo, exceto se, por ocasião da prova objetiva, apresentar ao fiscal de sala documento de inscrição e comprovante de pagamento válidos, os quais permitam a inclusão provisória da inscrição para realização da prova.

3.3.3.1. No caso da exceção prevista no item 3.3.3, a inclusão da inscrição em caráter definitivo ficará condicionada à verificação da regularidade da inscrição e pagamento, posterior ao ato de inclusão, restando, desde já, os candidatos cientes de que, constatada qualquer irregularidade de inscrição e/ou pagamento da inscrição incluída provisoriamente no dia da prova objetiva, nos termos do item 3.3.3, a inclusão, provisória será automaticamente revogada, independentemente de qualquer formalidade, sendo considerados nulos todos os atos dela decorrentes.

CAPÍTULO IV – DA RESERVA DE VAGAS - PARA PESSOAS COM DEFICIÊNCIA (PcD)

4.1. De acordo com a Constituição Federal de 1988, Art. 37, VIII, e com o Decreto Federal nº 6.949/2009, as pessoas com deficiência, assim compreendidas aquelas que se enquadram nas **categorias discriminadas no Art. 4º, do Decreto nº 3.298/1999, no Art. 17, Parágrafo Único, da Lei Federal nº 7.853/1989, no caput e §2º do Art. 2º da Lei Federal nº 13.146/2015**, e demais disposições legais vigentes, têm assegurado direito de inscrição neste certame, sendo-lhes reservado, **em cada emprego**, um percentual de **10% do total de vagas existentes e futuras**, com fulcro na Lei Complementar nº 109/2003, Art. 45 e na Lei nº 3.123/1996, Art. 1º.

4.1.1. Caso a aplicação do percentual de que trata o item 4.1 resulte em número fracionado, este deverá ser elevado para o primeiro número inteiro superior quando a fração for igual ou superior a 0,5, ou para o primeiro número inteiro inferior quando a fração for inferior a 0,5, conforme a Lei nº 3.123/1996, Art. 1º, § 5º, inciso I, observando-se, contudo, o limite máximo de vagas reservadas em lei. percentual previsto, nos termos acima, será observado ao longo da execução, bem como durante todo o período de validade do certame, inclusive quanto às vagas legais que vierem a existir.

4.1.2. **Para fins de ingresso, a deficiência deverá, obrigatoriamente, ser compatível com as atribuições previstas em lei para a vaga a qual se classificou**, uma vez que, em hipótese alguma, essas atribuições serão modificadas para se adaptarem às condições especiais da pessoa com deficiência, não sendo, todavia, obstáculo para o exercício das respectivas atribuições a utilização de material tecnológico ou equipamentos específicos de uso habitual do candidato ou a necessidade de adaptação do ambiente de trabalho.

4.1.2.1. Cumpre enfatizar que, após o ingresso, a deficiência não poderá ser arguida para justificar a concessão de aposentadoria, requerimento de avaliação laborativa e/ou incompatibilidade com as atribuições legais da vaga.

4.1.2.2. Nos termos da legislação vigente, distúrbios de acuidade visual passíveis de correção simples não serão considerados como deficiência.

4.1.3. O candidato PcD que necessitar de condições especiais para a realização das provas deverá requerer todo e qualquer atendimento especial necessário, conforme estipulado no Capítulo V deste edital. **A necessidade de atendimento especial não será presumida pela Banca Examinadora, mesmo na hipótese de deficiência comprovada.** Incumbe exclusivamente ao candidato a responsabilidade de requerer as adaptações especiais necessárias na forma e prazo estabelecidos por este edital.

4.1.3.1. O candidato PcD participará do certame em igualdade de condições com os demais candidatos no que tange às provas aplicadas, ao conteúdo, à avaliação, aos critérios de aprovação, ao dia, horário e local de aplicação e à nota mínima exigida. Consideram-se condições de igualdade aquelas que permitam a avaliação do candidato com deficiência, respeitando-se as peculiaridades da deficiência que possui.

4.1.4. Para concorrer pela reserva de vagas para PcD, **durante o período de inscrições**, ao realizar sua inscrição, o interessado deverá: **a)** clicar no campo “**Modalidade de Concorrência**”; **b)** escolher a opção “**vagas reservadas**”; **c)** selecionar a modalidade “**PcD - pessoa com deficiência**”; **d)** anexar o Requerimento de reserva para PcD, **Anexo II - B deste edital**, devidamente preenchido e assinado, conforme o procedimento nele determinado, **acompanhado de laudo médico que atenda expressamente os requisitos exigidos no respectivo anexo**.

4.1.5. Cumpre salientar que a análise realizada para o deferimento da solicitação da inscrição para concorrer pela reserva de vagas não adentra na esfera de enquadramento da deficiência e compatibilidade com as atribuições da vaga pretendida, uma vez que a respectiva verificação diz respeito a procedimento específico e relacionado aos atos de ingresso; entretanto, em conformidade com o item 3.1.7 deste edital e seus subitens, para o deferimento da solicitação é necessário o cumprimento integral das disposições do item 4.1.4 deste edital.

4.1.5.1. A pessoa com deficiência que deixar de proceder integralmente conforme estabelecido no item 4.1.4 deste edital, por ocasião da inscrição, **NÃO** concorrerá às vagas reservadas e não poderá invocar esta condição futuramente em seu favor, mesmo que o candidato haja marcado reserva de vaga no formulário eletrônico de inscrição e/ou outro campo.

4.1.6. O resultado preliminar das solicitações de inscrição para concorrer pela reserva de vagas será divulgado quando da homologação preliminar das inscrições, a partir de quando será possibilitada a interposição de recursos. A consulta à relação divulgada é de responsabilidade do candidato.

4.2. O deferimento da inscrição para concorrer pela reserva de vagas para pessoas com deficiência não isenta o candidato de submeter-se, quando do ingresso, à inspeção estabelecida no Capítulo IX deste edital, a qual se destina a avaliar a aptidão física e mental, bem como confirmar a condição de pessoa com deficiência e, ainda, a compatibilidade da deficiência com o exercício das atribuições legais da vaga pretendida, na forma regradada por este edital e pela legislação em vigor, devendo o candidato naquela ocasião, comparecer munido do original ou cópia autenticada do laudo apresentado quando da solicitação da inscrição.

4.3. Transcorridas todas as fases do certame, os candidatos concorrentes às vagas reservadas que atenderem os critérios acima estabelecidos, além de figurar na lista de ampla concorrência, terão seus nomes publicados em lista à parte, observada a respectiva ordem de classificação, de forma que concorrerão, concomitantemente, às vagas reservadas e às vagas destinadas à ampla concorrência, de acordo com a sua classificação no certame.

4.3.1. Os candidatos concorrentes às vagas reservadas, que ingressarem pela lista de ampla concorrência não serão computados para efeito do preenchimento das vagas reservadas.

4.3.2. O ingresso dos candidatos aprovados pela reserva de vagas respeitará os critérios de alternância e proporcionalidade, que consideram a relação entre o número de vagas total e o número de vagas reservadas a candidatos com deficiência.

4.3.3. Em caso de desistência de candidato com deficiência que tenha sido convocado para vaga reservada, esta será preenchida pelo candidato com deficiência posteriormente classificado.

4.3.4. Na falta de candidatos aprovados para as vagas reservadas, estas serão preenchidas pelos demais candidatos, com estrita observância da ordem classificatória.

CAPÍTULO V – DO ATENDIMENTO AOS CANDIDATOS COM NECESSIDADES ESPECIAIS

5.1. **Durante o período de inscrições**, os candidatos que necessitarem de atendimento e/ou condição especial para a realização de prova presencial deverão seguir os seguintes passos, especificamente: **a)** clicar no campo “**condições especiais para realização de prova**”; **b)** escolher a opção “**sim**”; **c)** selecionar o tipo de atendimento necessário; **d)** anexar o Requerimento de atendimento especial (**Anexo II - C deste edital**), devidamente preenchido e assinado, seguindo o procedimento indicado no documento. Além disso, devem ser incluídos todos os documentos exigidos para a comprovação e justificativa do pedido, quando aplicável.

5.1.1. O candidato PcD que necessitar de condições especiais para a realização de prova deverá requerer todo e qualquer atendimento especial necessário. **A necessidade de atendimento especial não será presumida pela Banca Examinadora, mesmo na hipótese de deficiência comprovada.**

5.2 Casos de alterações psicológicas ou fisiológicas (períodos menstruais, contusões, luxações, dentre outros) que impossibilitem o candidato de submeter-se aos testes, de neles prosseguir ou, ainda, que lhe diminuam a capacidade físico-orgânica, não serão considerados para fins de tratamento diferenciado ou novas provas.

5.3. Considerando-se o disposto no item 6.1.2.8, **candidatos com hipoglicemia ou outros problemas de saúde que requeiram ingestão de alimentos ou outras substâncias, além de água**, devem solicitar atendimento especial, comprovando a necessidade médica, sob os termos do item 5.1 deste edital. Tendo o pedido deferido, ao ingressar na sala, o candidato deverá apresentar ao fiscal de sala o alimento ou a substância (acondicionado em embalagem transparente e sem rótulo).

5.4. Salvo nos casos de força maior, desde que devidamente comprovados, em conformidade com o item 3.1.7 deste edital e seus subitens, **o cumprimento integral do item 5.1 deste edital – conforme cada caso – é condição indispensável para o deferimento da solicitação**. Os requerimentos de atendimento especial para a realização de prova serão examinados juntamente com laudo, atestado e/ou parecer etc., conforme exigido para cada situação no respectivo anexo de requerimento, para verificação das possibilidades operacionais de atendimento.

5.4.1. A solicitação de atendimento especial estará sujeita à análise da legalidade, viabilidade e razoabilidade do pedido, podendo, ainda, a **Objetiva Concursos** solicitar ao candidato outras informações e/ou documentação complementar.

5.5. Divulgado o resultado preliminar das solicitações de atendimento especial, será facultada a interposição de recursos. A consulta à relação divulgada e ao parecer disponibilizado na área do candidato é de responsabilidade do candidato.

5.6. Considerando-se a possibilidade de serem submetidos à detecção de metais durante a prova, os candidatos que fizerem uso de prótese auditiva, marca-passo, pinos cirúrgicos ou outros instrumentos metálicos, além de solicitar o respectivo atendimento especial para realização da prova e comprovar a sua necessidade médica, nos termos do item 5.1 deste edital, deverão comparecer, ao local de prova, munidos dos documentos que comprovem tais necessidades, informar previamente ao fiscal de sala, sob pena de serem excluídos sumariamente do certame ou, ainda, de não poderem utilizar o objeto durante a realização da prova, caso este seja removível.

5.7. A lactante deverá apresentar, OBRIGATORIAMENTE, no dia da prova, a certidão de nascimento da(s) criança(s) a ser(em) amamentada(s) e levar um(a) acompanhante maior de 18 anos e civilmente capaz, que ficará com a(s) criança(s) em sala reservada para essa finalidade, próxima ao local de aplicação das provas, e será o(a) responsável pela sua guarda. A(s) criança(s) não poderá(ão) permanecer desacompanhada(s), de forma que, a candidata que não levar o(a) acompanhante, conforme acima determinado, não poderá permanecer com a(s) criança(s) no local de realização das provas.

5.7.1. O(a) acompanhante deverá:

- a) comparecer juntamente com a candidata e a(s) criança(s), cumprindo com os horários de abertura e fechamento dos portões e com as demais disposições relacionadas à segurança do certame;
- b) apresentar documento de identificação oficial;
- c) permanecer em local apropriado que será indicado pelos coordenadores e fiscais;
- d) armazenar os seus pertences em embalagem indicada pelos coordenadores e fiscais.

5.7.2. A candidata e o(a) acompanhante ficam cientes de que poderão, assim como os seus pertences e os da(s) criança(s), serem submetidos à inspeção e/ou ao detector de metais.

5.7.3. Durante o período de amamentação, em sala especial a ser reservada pela coordenação, a candidata será acompanhada por fiscal, sem a presença do(a) acompanhante da(s) criança(s). A mãe terá o direito de proceder à amamentação a cada 02 horas, por até 30 minutos por filho. O controle do tempo da amamentação será feito por fiscal. Encerrar o procedimento de lactação ao término do tempo é de responsabilidade exclusiva da candidata, sendo-lhe garantida a compensação do tempo despendido na amamentação em igual período. Contudo, **somente a lactante que cumprir integralmente as disposições do item 5.1 deste edital poderá compensar o tempo despendido na amamentação**.

CAPÍTULO VI – DO PROCESSO DE AVALIAÇÃO

6.1. Este capítulo abarca todas as disposições referentes ao processo de avaliação do certame em tela, estando devidamente organizado e distribuído, em partes, conforme aplicado a cada situação.

PARTE I.1 - DA COMPOSIÇÃO E DISPOSIÇÕES GERAIS:

6.1.1. O certame será composto por:

- a) **PROVA OBJETIVA**, de caráter **eliminatório/classificatório**, em 1ª etapa, conforme disposto na Parte II deste capítulo, à qual se sujeitarão todos os candidatos com inscrição homologada;

b) PROVA PRÁTICA, de caráter **eliminatório/classificatório**, em 2ª etapa, somente para os empregos de **Mecânico Especializado em Mecânica Pesada, Motorista e Motorista de Caminhão de Coleta de Lixo**, conforme disposto na Parte III deste capítulo.

6.1.1.1. A **estrutura e a pontuação de cada etapa estão detalhadas em seção específica, neste capítulo; já a sua realização possui data prevista no cronograma de execução deste edital. No entanto, segundo o item 1.4 deste edital, ressalta-se que essas datas são apenas estimativas e estão sujeitas a alterações, caso haja motivo de força maior que demande os respectivos ajustes operacionais.**

6.1.1.2. A **confirmação de data(s)** e outras informações, como local, horário e demais regras para a participação dos candidatos, **em cada etapa**, serão divulgadas dentro de prazo razoável, por meio do **edital de convocação**, de forma que, até a publicação do respectivo edital, não há vinculação às datas predeterminadas.

6.1.1.3. **Cumprе salientar, desde logo, que NÃO haverá nenhuma etapa fora do local, data, horário e regras estabelecidas pelo edital de convocação. A identificação correta do dia, local e horário de realização da avaliação, para fins de participação, assim como o cumprimento das regras exigidas por este edital e pelo edital de convocação são de responsabilidade exclusiva do candidato, sob a pena de eliminação quando se tratar de etapa eliminatória.**

PARTE I.2 – DAS DISPOSIÇÕES GERAIS SOBRE AS ETAPAS PRESENCIAIS:

6.1.2. As etapas presenciais serão realizadas, preferencialmente, na cidade de Passo Fundo/RS, de acordo com a disponibilidade de locais adequados para assegurar a segurança e a integridade dos candidatos.

6.1.2.1. Tendo em vista o disposto no subitem 6.1.1.1, caso não haja locais suficientes ou adequados na respectiva cidade, etapas presenciais poderão ser realizadas em data distinta da data estimada, em dias ou turnos distintos, ou até mesmo em cidades vizinhas. Entretanto, independentemente da confirmação da data predeterminada em cronograma ou da necessidade de se realizar ajustes operacionais, o **edital de convocação será publicado dentro de prazo razoável (no mínimo 08 dias antes da realização da prova presencial)**, garantindo assim que os candidatos tenham conhecimento prévio sobre a sua realização.

6.1.2.2. O edital de convocação estabelecerá, dentre outras disposições, o horário de abertura e fechamento dos portões nos locais de avaliação, bem como a antecedência necessária ao fechamento dos portões, à qual os candidatos deverão se apresentar para realização dos **procedimentos de identificação** necessários à etapa, nos termos do item 6.1.2.6. **Cumprе salientar que, no horário estabelecido, os portões serão fechados, não sendo mais permitido o ingresso de qualquer candidato ao local de prova.**

6.1.2.2.1. **NÃO** haverá 2ª chamada e **NÃO** será admitido à etapa o candidato que se apresentar após o horário estabelecido para o fechamento dos portões ou que, tendo ingressado no local, somente se apresente para identificação junto ao fiscal de prova após o início da avaliação, independentemente do motivo alegado.

6.1.2.3. Com base no exposto pelo item 6.1.2.6, é fundamental que os candidatos compareçam ao seu local de avaliação com a antecedência estabelecida pelo edital de convocação, a fim de realizar adequadamente os **procedimentos de identificação** necessários à etapa. Além disso, é indispensável que estejam portando um **documento de identificação oficial**, conforme os critérios estabelecidos no item 6.1.2.4 deste edital e seus subitens, e que se atentem às demais disposições deste edital e do edital de convocação.

6.1.2.4. **Consideram-se documentos válidos para identificação do participante:** cédula de identidade (RG) expedida pelas Secretarias de Segurança Pública, pelas Forças Armadas, pela Polícia Militar, pela Polícia Federal; identificação fornecida por Ordens ou Conselhos de Classes que, por lei, tenha validade como documento de identidade; Carteira de Trabalho e Previdência Social (CTPS), emitida após 27/01/1997; Passaporte (dentro da validade); Carteira Nacional de Habilitação com fotografia, na forma da Lei nº 9.503/1997; Cédula de Identidade para Estrangeiros; Documentos digitais oficiais de identificação com **foto e assinatura** (CNH digital, RG digital, dentre outros) apresentados ao fiscal nos respectivos aplicativos oficiais.

6.1.2.4.1. **No procedimento de identificação, NÃO TÊM VALIDADE E NÃO SERÃO ACEITOS:** Documentos digitais não citados no item 6.1.2.4 deste edital, apresentados fora de seus aplicativos oficiais (por exemplo, por meio de prints ou cópias), ou sem fotografia ou assinatura; cópias de documentos, mesmo que autenticadas; protocolo de documentos; certidão de nascimento; certidão de casamento; título eleitoral; certificado de reservista; carteira de estudante; crachás e identidade funcional de natureza privada; CPF ou qualquer outro documento sem valor de identidade, bem como documentos abertos, ou avariados, ou com foto desatualizada, ou ilegíveis, ou, ainda, não identificáveis.

6.1.2.4.2. A ausência ou a inadequação do documento de identificação oficial impossibilitam o procedimento de identificação do candidato e o seu ingresso à etapa.

6.1.2.4.3. **USO DE DOCUMENTOS DIGITAIS OFICIAIS DE IDENTIFICAÇÃO:** Candidatos que optarem pela utilização de documento digital oficial para identificação assumem total responsabilidade pelos recursos necessários à sua correta apresentação. Quaisquer inconvenientes que impeçam a conexão com os aplicativos oficiais são de exclusiva responsabilidade do candidato, não incumbindo à banca examinadora, à equipe de aplicação, à comissão do concurso, ou à instituição de ensino prover assistência ou recursos.

6.1.2.4.4. Caso o candidato esteja impossibilitado de apresentar, no dia da realização da avaliação, os documentos originais, por motivo de perda, furto ou roubo, deverá apresentar documento que ateste o registro da ocorrência em órgão policial, expedido há, no máximo, **30 dias**. Nesse caso, o candidato poderá ser submetido à identificação especial, compreendendo coleta de assinaturas e de impressão digital em formulário próprio, a qual poderá ser julgada pelos executores do certame e/ou autoridade competente.

6.1.2.5. Recomenda-se que o candidato compareça à 1ª etapa presencial portando também o **documento de inscrição** e o **comprovante de pagamento**. Esses documentos poderão ser dispensados, desde que a inscrição do candidato conste na lista definitiva de inscrições homologadas.

6.1.2.6. Ressalvadas as hipóteses de identificação especial previstas por este edital, somente poderá ingressar à avaliação aquele cujo procedimento de identificação (comparação da pessoa física presente com seu documento oficial de identificação e com a foto anexada quando da inscrição) possibilite, com segurança, o reconhecimento e a identificação do presente como candidato.

6.1.2.7. A inviabilidade de se identificar o candidato, o não comparecimento desse no dia, local e horário estabelecidos pelo edital de convocação ou a violação das regras especificadas por este edital ou pelo edital de convocação impossibilitam a participação na etapa e, caso essa seja eliminatória, resultará na eliminação do candidato.

6.1.2.8. Para a segurança dos candidatos e a garantia da lisura do certame, **durante a realização das provas:**

- a) o candidato poderá manter consigo, em lugar visível e conforme orientado pelos fiscais, somente os objetos especificados por este edital, pelo edital de convocação e/ou deferidos via atendimento especial;
- b) exceto por disposição específica expressa neste edital ou no edital de convocação, e/ou nos casos de atendimento especial deferidos, fica proibido aos candidatos o consumo de alimentos ou outras substâncias de qualquer natureza, com exceção de água;
- c) é vedada a comunicação entre candidatos ou destes com outras pessoas que não os fiscais e coordenadores de prova;
- d) o candidato não pode solicitar ou emprestar materiais a outros candidatos;
- e) não será permitida a permanência de pessoas estranhas ao processo nas dependências do local onde forem aplicadas as etapas, exceto a de acompanhante da candidata lactante que tenha solicitado atendimento especial para amamentação;
- f) é vedado ao candidato manter consigo e/ou utilizar óculos escuros e/ou acessórios de chapelaria, como boné, chapéu, gorro, cachecol, manta, luvas e similares;
- g) fica estritamente proibido aos candidatos portar, manusear ou consultar aparelhos eletrônicos, tais como wearable tech, máquinas calculadoras, agendas eletrônicas e/ou similares, telefones celulares, smartphones, tablets, notebook, ipods®, gravadores, pen drive, mp3 player e/ou similar, relógio de qualquer espécie, controles de alarmes, chaves com alarme ou com qualquer outro componente eletrônico, máquina fotográfica, fones de ouvido e/ou qualquer transmissor, óculos inteligentes, protetores auriculares, gravador e/ou receptor de dados, imagens, vídeos e mensagens etc.;
- h) **ao ingressar na sala de provas, o candidato deverá obrigatoriamente guardar e lacrar, em embalagem porta-objetos fornecida pela equipe de aplicação, obrigatoriamente desligados, telefone celular e qualquer outro equipamento eletrônico de porte proibido. Todos os aplicativos, funções e sistemas desses aparelhos devem ser desativados e desligados, incluindo alarmes, antes do lacre da embalagem.**
- i) é proibido ao candidato manter consigo e/ou consultar livros, anotações, régua de cálculo, impressos ou qualquer outro material de consulta, exceto se houver previsão em contrário no capítulo específico da prova ou no edital de convocação para a respectiva;
- j) é vedado ao candidato fazer ou portar anotação em qualquer outro meio que não o permitido (como na palma das mãos, por exemplo);
- k) o candidato não poderá portar arma de qualquer tipo (aquele que, amparado pela Lei Federal nº 10.826/2003, apresentar-se portando arma de fogo, antes de ingressar em sala, deverá comunicar o fato aos fiscais para ser encaminhado à coordenação do local de prova, onde deverá desmunciar e lacrar a arma devidamente identificada, mediante termo de identificação de arma de fogo); os candidatos que não forem amparados pela Lei Federal nº 10.826/2003, não poderão portar armas no ambiente de provas;
- l) os candidatos poderão ser submetidos ao detector de metais e a detector de sinais de aparelhos eletrônicos;
- m) poderá ser realizado o registro de imagem e a coleta da impressão digital de todos ou de alguns candidatos;

- n) poderá ser exigida identificação especial do candidato: cuja identificação padrão reste prejudicada em virtude da ausência ou inadequação da fotografia digital; cujo documento oficial de identificação proporcione dúvidas relativas à imagem e/ou assinatura do candidato e/ou estiver danificado; quando for apresentada ocorrência policial justificando a ausência de documento oficial de identificação por motivo de perda, furto ou roubo;
- o) será exigido o cumprimento às determinações estabelecidas por este edital e pelo edital de convocação.

6.1.2.8.1. **ATENÇÃO:** Todo e qualquer objeto do candidato, de valor ou não, não enquadrado nos itens expressamente permitidos por este edital ou pelo edital de convocação e/ou deferido via atendimento especial, deve ser acondicionado dentro do envelope porta-objetos e depositado dentro do espaço de prova, em local indicado pelo fiscal, sob responsabilidade do candidato. Os executores deste certame não se responsabilizam por quaisquer objetos dos candidatos, **de forma que se aconselha os candidatos a não levarem para o espaço de prova itens cujo uso não está autorizado durante a realização desta.**

6.1.2.9. Até o encerramento total da avaliação, a utilização de aparelhos eletrônicos é vedada em qualquer parte das dependências do local. Assim, ainda que o candidato tenha terminado sua avaliação e esteja se encaminhando para a saída do local, não poderá utilizar quaisquer dos dispositivos eletrônicos previstos no item 6.1.2.8 e seu subitem. O descumprimento dessa determinação poderá implicar eliminação do candidato deste certame, caracterizando-se como tentativa de fraude.

6.1.2.10. Nos casos de eventual falta de prova ou material personalizado de aplicação de prova, em razão de falha de impressão ou divergência na distribuição, a **Objetiva Concursos** poderá, para o bom andamento dos trabalhos, providenciar cópias do material necessário ou entregar material reserva, podendo ser não personalizado, desde que constantes todos os dados necessários que assegurem os procedimentos de correção das provas dos candidatos, devendo as referidas providências serem registradas em ata.

6.1.2.11. Se, por qualquer razão fortuita, as provas sofrerem atraso em seu início ou necessitarem de interrupção dos trabalhos, os candidatos afetados terão sempre assegurado o tempo total para realização da prova, previsto neste edital, sendo concedido o tempo adicional necessário para garantia de isonomia de tratamento. Em ocorrendo tais situações, os candidatos atingidos deverão permanecer no seu local de prova e atender às orientações dos coordenadores e fiscais, auxiliando, assim, no bom andamento dos trabalhos, sob pena de serem excluídos sumariamente do certame.

6.1.2.12. **Estará sujeito à eliminação sumária deste certame o candidato que:**

- perturbar, de qualquer modo, a ordem dos trabalhos, comportando-se indevidamente;
- faltar com o devido respeito para com qualquer membro da equipe de aplicação das provas, com as autoridades presentes ou com os demais candidatos;
- for surpreendido, em ato flagrante, durante a realização da prova ou em caso de interrupção dos trabalhos, comunicando-se com outro candidato, bem como utilizando-se de consultas não permitidas, de aparelho celular ou de outro equipamento ou objeto, de qualquer natureza, não permitidos;
- utilizar ou tentar utilizar meios fraudulentos ou ilegais para obter a própria aprovação ou a aprovação de terceiros em qualquer etapa;
- se ausentar da sala, a qualquer tempo, portando o cartão de respostas, caso seja prova objetiva, e/ou a folha oficial de texto, caso seja prova de produção escrita;
- não permitir ser submetido a aparelhos detectores ou outro procedimento de segurança ou identificação;
- antes do término de sua prova, afastar-se do recinto da prova sem o acompanhamento do fiscal;
- não permitir a coleta de sua assinatura e/ou recusar-se a realizar qualquer procedimento que tenha por objetivo comprovar a autenticidade de identidade e/ou de dados;
- for surpreendido fazendo ou portando anotações em papéis ou locais que não os permitidos;
- tiver telefone celular ou qualquer equipamento eletrônico que entre em funcionamento ou emita qualquer sinal, mesmo sem sua interferência direta, durante a realização das provas;
- recusar-se a entregar o material das provas ao término, ou ao término do tempo destinado à sua realização ou, em caso de razão fortuita, ao ser determinado pelo fiscal ou coordenador de prova da **Objetiva Concursos**;
- for surpreendido portando arma branca ou for surpreendido portando arma de fogo fora do envelope de segurança;
- cometer qualquer uma das vedações ou deixar de cumprir qualquer uma das obrigações estabelecidas por este edital ou pelo edital de convocação, ainda que não mencionadas neste item.

6.1.2.13. Se, a qualquer tempo, for constatado, por meio eletrônico, visual, grafológico, investigação policial, dentre outros, ter o candidato se utilizado de procedimento ilícito ou colaborado para tal, sua(s) prova(s) será(ão) anulada(s) e ele será automaticamente eliminado deste certame.

6.1.2.14. Durante a realização das provas, ao perceber condição atípica ou suposta irregularidade, o candidato deverá obrigatoriamente comunicar e requerer o registro formal da ocorrência junto à equipe de aplicação. Alegações posteriores, não registradas e documentadas no ato, serão automaticamente desconsideradas.

PARTE II - ESPECÍFICA PARA A PROVA OBJETIVA – COMUM A TODOS:

6.2. A respectiva prova será constituída por questões objetivas, de múltipla escolha, com até **04 alternativas**, das quais somente **uma será a correta**. As questões de cada disciplina, nos termos do item 6.2.1 deste edital, serão elaboradas com base nos Programas de Estudos constantes no **Anexo III** deste edital, compatíveis com o nível de escolaridade, a formação acadêmica exigida e as atribuições legais a serem exercidas quando do ingresso.

6.2.1. Tabela de composição e pontuação da prova objetiva:

Emprego	Tipo de prova	Disciplina	Nº de questões	Peso por questão	Peso total de cada disciplina ⁽¹⁾
TABELA A					
Borracheiro	Objetiva	Língua Portuguesa	20	2,00	40,00
Chapeador		Raciocínio Lógico-Matemático	20	1,50	30,00
Cobrador		Conhecimentos Gerais	20	1,50	30,00
Frentista					
TABELA B					
Mecânico Especializado em Mecânica	Objetiva	Língua Portuguesa	20	1,50	30,00
Pesada		Raciocínio Lógico-Matemático	20	1,00	20,00
Monitor de Estacionamento Rotativo		Conhecimentos Específicos	20	2,50	50,00
Motorista					
Motorista de Caminhão de Coleta de Lixo					
TABELA C					
Auxiliar de Serviços Gerais	Objetiva	Língua Portuguesa	30	1,75	52,50
		Raciocínio Lógico-Matemático	30	1,75	52,50
Referência:					
1	A pontuação total obtida pelo candidato, por disciplina, corresponderá ao número de questões que este acertou multiplicado pelo peso por questão daquela disciplina, sendo que a sua nota final na prova objetiva será o somatório dos pontos obtidos em cada disciplina.				

6.2.2. Realizada a prova objetiva, somente serão considerados aprovados nesta etapa os candidatos que obtiverem **50% ou mais na nota final da prova objetiva**.

6.2.3. Cada candidato **receberá um caderno de questões e um cartão de respostas (folha óptica)**. Além de cumprir com as exigências gerais aplicáveis a todas as etapas presenciais, é imprescindível que os candidatos compareçam munidos de caneta esferográfica feita de material transparente, sem rótulos ou inscrição, com ponta grossa e tinta azul ou preta, e preparado no que diz respeito à alimentação e hidratação. Não haverá empréstimo de caneta e não será admitida caneta que não atenda os padrões acima estabelecidos.

6.2.4. Após o ingresso na sala de prova e durante toda a sua realização, além do caderno de questões, cartão de respostas (folha óptica) e caneta, é permitido ao candidato manter consigo, em lugar visível e conforme orientação dos fiscais, **apenas uma garrafa de água feita de material transparente, sem rótulo ou inscrição, sendo vedado o consumo de alimentos ou outras substâncias, exceto nos casos em que houver deferimento de pedido de atendimento especial para tal fim e/ou se o edital de convocação estabelecer regra distinta**.

6.2.5. O caderno de questões é o espaço no qual o candidato poderá desenvolver todas as técnicas para chegar à resposta adequada, permitindo-se o rabisco e/ou rasura em qualquer folha do respectivo caderno.

6.2.6. O cartão de respostas não poderá conter rabisco e/ou rasura, tampouco poderá ser substituído, devendo ser conservado em segurança durante a realização da prova. Os dados do cartão deverão ser conferidos pelo candidato, que também deve preenchê-lo e assiná-lo, no local correto, com atenção e à CANETA, **uma vez que o cartão de respostas é o único documento válido e utilizado para a correção da prova objetiva**.

6.2.7. É obrigação única e exclusiva do candidato manter o cartão de respostas em segurança durante a realização da prova e entregá-lo ao fiscal ao final da prova. **A não entrega e/ou o não cumprimento das demais condições definidas poderá implicar a automática eliminação do candidato do certame**.

6.2.8. O tempo de duração da prova objetiva será de até **04 horas**, incluído o tempo para assinatura e preenchimento das respostas no cartão de respostas.

6.2.9. O candidato, ao terminar a prova objetiva, devolverá ao fiscal da sala o cartão de respostas, podendo levar consigo seu caderno de questões, **desde que decorridos 60 minutos de prova**, contada do efetivo início das provas.

6.2.9.1. Por questões de segurança, o candidato que sair antes do tempo previsto no item 6.2.9 devolverá ao fiscal da sala, além do cartão de respostas, o caderno de questões, sendo-lhe garantida vista de prova padrão para interposição de recursos contra o gabarito preliminar, e vista do cartão de respostas para interposição de recursos contra o resultado preliminar da prova objetiva, conforme estabelecido no **Capítulo VII** deste edital.

6.2.10. Ao final da prova objetiva, os 03 últimos candidatos de cada sala de prova deverão permanecer no recinto, a fim de acompanhar os fiscais até a sala de coordenação de prova para o fechamento do material, quando, então, poderão retirar-se do local, simultaneamente, depois de concluído o procedimento.

6.2.11. Os cartões de resposta da prova objetiva serão corrigidos por **sistema eletrônico de leitura óptica e sem ingerência humana**, portanto, não serão desidentificados. De toda forma, é assegurado aos candidatos acompanharem o processo de correção, o qual será realizado em ato público, na data, local e horário informados oportunamente por edital.

6.2.12. Em nenhuma hipótese será considerado para correção e respectiva pontuação o caderno de questões.

6.2.13. Será atribuída nota zero à resposta que, no cartão de respostas, não estiver assinalada ou que contiver mais de uma alternativa assinalada, emenda ou rasura. Qualquer marcação que estiver em desconformidade com as instruções poderá ser anulada, ficando condicionada à leitura óptica.

PARTE III - ESPECÍFICA PARA A PROVA PRÁTICA – SOMENTE para aqueles especificados na ALÍNEA “B” do item 6.1.1:

6.3. A prova prática será avaliada na escala de **zero a 100,00 pontos**, e a pontuação obtida pelo candidato nessa etapa será somada à nota obtida por ele na(s) demais etapa(s), para composição da nota final. **Somente será considerado aprovado o candidato que obtiver nota mínima de 50,00 pontos na prova prática.**

6.3.1. **Da especificação da prova prática:** A prova prática, a ser executada por Banca Técnica, destina-se a avaliar, em condições reais ou simuladas, os conhecimentos e as habilidades que os candidatos possuem no desenvolvimento de atividades relacionadas às atribuições legais a serem exercidas quando do ingresso na vaga pleiteada, observados os critérios mínimos dispostos a seguir. Não necessariamente todas as atividades descritas serão objeto de avaliação, podendo, ainda, a critério da Comissão de Provas e/ou em casos de comprovada necessidade técnica ou operacional, serem utilizadas outras atividades relacionadas nas atribuições do emprego.

6.3.1.1. Para MECÂNICO ESPECIALIZADO EM MECÂNICA PESADA:

Atividades:

- Identificar o problema, efetuar o reparo e testar o conserto em caminhão ou ônibus.

O candidato deverá usar traje que permita execução de tarefas relacionadas à função: calça, sapato fechado (preferencialmente botina) e camiseta.

Duração: até 30 minutos

Critérios/Parâmetros:	Pontuação máxima:
a) Forma adequada para a execução das atividades: <i>Procedimentos essenciais para a execução das atividades de maneira satisfatória.</i>	40 pontos
b) Habilidade com os instrumentos de trabalho: <i>Utilizar corretamente as ferramentas, os equipamentos e os materiais disponibilizados. Demonstrar aptidão em usá-los.</i>	15 pontos
c) Observância às normas de segurança no trabalho: <i>Aspectos ergonômicos e comportamentais, uso de EPIs, atos e condições inseguros.</i>	15 pontos
d) Eficiência (técnica e desenvoltura) na execução da tarefa: <i>Apresentar bom rendimento/produção, com qualidade e o mínimo de erros e/ou desperdícios, no tempo previsto.</i>	15 pontos
e) Organização durante e após a execução das tarefas: <i>Manter o ambiente organizado, observando o asseio e a guarda de cada coisa em seu lugar.</i>	15 pontos

6.3.1.2. Para **MOTORISTA e MOTORISTA DE CAMINHÃO DE COLETA DE LIXO:**

MOTORISTA - Exame prático de direção veicular, com percurso igual a todos os candidatos, realizado em **ÔNIBUS**.

MOTORISTA DE CAMINHÃO DE COLETA DE LIXO - Exame prático de direção veicular, com percurso igual a todos os candidatos, realizado em **CAMINHÃO DE COLETA DE LIXO**.

No Exame de Direção Veicular, o candidato será avaliado em função da pontuação negativa por faltas cometidas durante o exame, o qual será composto de uma ou mais das atividades abaixo

Atividades:

a) estacionar o veículo em local determinado, podendo o espaço ser delimitado por balizas, marcação ou pintura no solo, em garagem, ou, paralelo ao meio-fio.

b) conduzir o veículo em via pública, urbana ou rural.

O candidato deverá usar traje que permita execução de tarefas relacionadas à função: calça, sapato fechado e camiseta.

Duração: até 25 minutos

Critérios/Parâmetros:

FALTAS ELIMINATÓRIAS (FE) - PERDE 100 PONTOS

FE1 – Não colocar o veículo na área balizada, em no máximo 03 tentativas e em até 12 minutos: estacioná-lo a mais de 01 metro do meio-fio, encostar nas balizas ou simplesmente não conseguir estacionar na área balizada.

FE2 – Provocar acidente durante a realização do exame.

FALTAS GRAVÍSSIMAS (FGS) - PERDE 30 PONTOS

FGS1 – Desobedecer à sinalização semafórica e de parada obrigatória.

FGS2 – Avançar sobre o meio-fio.

FGS3 – Transitar em contramão de direção.

FGS4 – Avançar a via preferencial.

FGS5 – Exceder a velocidade regulamentada para a via.

FGS6 – Não completar a realização de todas as etapas do exame.

FGS7 – Cometer qualquer outra infração de trânsito de natureza gravíssima.

FALTAS GRAVES (FG) – PERDE 15 PONTOS POR FALTA COMETIDA

FG1 – Desobedecer à sinalização da via ou ao agente da autoridade de trânsito.

FG2 – Não observar as regras de ultrapassagem ou de mudança de direção.

FG3 – Não dar preferência de passagem ao pedestre que estiver atravessando a via transversal para onde se dirige o veículo, ou ainda quando o pedestre não concluiu a travessia, mesmo que ocorra sinal verde para o veículo.

FG4 – Manter a porta do veículo aberta ou semiaberta durante o percurso da prova ou parte dele.

FG5 – Não sinalizar com antecedência a manobra pretendida ou sinalizá-la incorretamente.

FG6 – Não usar devidamente o cinto de segurança.

FG7 – Perder o controle de direção do veículo em movimento.

FG8 – Estacionar o veículo afastado da guia da calçada (meio-fio) a mais de um metro.

FG9 – Cometer qualquer outra infração de trânsito de natureza grave.

FALTAS MÉDIAS (FM) – PERDE 7,5 PONTOS POR FALTA COMETIDA

FM1 – Executar o percurso da prova, no todo ou em parte dele, sem estar com o freio de mão inteiramente livre.

FM2 – Trafegar em velocidade inadequada para as condições adversas do local, da circulação, do veículo e do clima.

FM3 – Interromper o funcionamento do motor, sem justa razão, após o início da prova.

FM4 – Fazer conversão incorretamente.

FM5 – Usar buzina sem necessidade ou em local proibido.

FM6 – Desengrenar o veículo nos declives.

FM7 – Colocar o veículo em movimento sem observar as cautelas necessárias.

FM8 – Usar o pedal da embreagem antes de usar o pedal de freio nas frenagens.

FM9 – Entrar nas curvas com a engrenagem de tração do veículo em ponto neutro.

FM10 – Engrenar ou utilizar as marchas de maneira incorreta, durante o percurso.

FM11 – Dirigir o veículo com apenas uma das mãos, exceto quando deva fazer sinais de regulamentares de braço, mudar a marcha do veículo, ou acionar equipamentos e acessórios do veículo.

FM12 – Cometer qualquer outra infração de trânsito de natureza média.

FALTAS LEVES (FL) – PERDE 2,5 PONTOS POR FALTA COMETIDA

FL1 – Provocar movimentos irregulares no veículo, sem motivo justificado.

FL2 – Ajustar incorretamente o assento do veículo destinado ao condutor.

FL3 – Não ajustar devidamente os espelhos retrovisores.

FL4 – Apoiar o pé no pedal da embreagem com o veículo engrenado e em movimento.

FL5 – Utilizar ou interpretar incorretamente os instrumentos do painel do veículo.

- FL6 – Dar partida ao veículo com a engrenagem de tração ligada.
FL7 – Tentar movimentar o veículo com a engrenagem de tração em ponto neutro.
FL8 – Estacionar o veículo afastado da guia da calçada (meio-fio) de cinquenta centímetros a um metro.
FL9 – Cometer qualquer outra infração de trânsito de natureza leve.

6.3.2. Das disposições gerais da prova prática:

6.3.2.1. Serão convocados a prestar a prova prática os candidatos que tenham sido pré-classificados **na 1ª etapa do certame**, por emprego, até os limites a seguir descritos, sendo que, em caso de empate na última nota classificada, serão chamados todos os casos de empate nessa nota. Aqueles que não atingirem essa pré-classificação serão considerados reprovados no certame, não assistindo direito de realizar essa prova:

- Mecânico Especializado em Mecânica Pesada: 10 primeiros candidatos pré-classificados;**
- Motorista: 100 primeiros candidatos pré-classificados;**
- Motorista de Caminhão de Coleta de Lixo: 30 primeiros candidatos pré-classificados.**

6.3.2.2. Para a realização da prova prática, além de cumprir com as exigências gerais aplicáveis a todas as etapas presenciais, é imprescindível que os candidatos se apresentem trajados e calçados adequadamente para o teste, conforme as peculiaridades do emprego, e preparados no que se refere à alimentação e hidratação. Além disso, como os testes podem ocorrer ao ar livre, é de responsabilidade do candidato garantir sua proteção solar.

6.3.2.2.1. Especificamente, os candidatos aos empregos de **Motorista** e **Motorista de Caminhão de Coleta de Lixo** deverão apresentar-se portando Carteira Nacional de Habilitação (CNH) válida e compatível com os veículos e/ou máquinas e/ou equipamentos a serem utilizados na realização dos testes, **conforme cada emprego, fazendo uso de óculos, ou lentes de contato, quando houver essa exigência na CNH. Não serão aceitos protocolos ou encaminhamentos da CNH e será aceita a CNH digital, desde que o candidato acesse o aplicativo “CNH Digital” na presença do fiscal, na hora exata da identificação.**

6.3.2.2.2. Durante a realização da prova prática, é permitido ao candidato manter consigo, em lugar visível e conforme orientação dos fiscais, **apenas uma garrafa de água feita de material transparente, sem rótulo ou inscrição**, sendo vedado o consumo de alimentos ou outras substâncias, exceto nos casos em que houver deferimento de pedido de atendimento especial para tal fim e/ou se o edital de convocação estabelecer regra distinta.

6.3.2.3. Para a realização da prova prática, será determinado um tempo máximo compatível com a avaliação proposta, igual para todos os participantes, conforme cada emprego, sendo que, além do tempo máximo destinado à realização da prova, cada candidato disporá de até **02 minutos** para iniciar a tarefa determinada pela coordenação/fiscalização.

6.3.2.4. Todos os participantes realizarão as mesmas tarefas/percursos, previamente elaborados pela Comissão de provas, tomando-se por base as atribuições do emprego, registrando-se a avaliação em planilhas individuais.

6.3.2.5. Na realização da prova prática, os candidatos deverão tomar todas as precauções capazes de assegurar a sua segurança pessoal e dos demais presentes, podendo ser realizada a imediata eliminação do candidato que demonstrar não possuir a necessária habilidade na operação dos equipamentos, colocando em risco a sua segurança, a dos demais presentes ou a do equipamento.

6.3.2.6. O candidato, ao terminar a prova prática, deverá retirar-se do local de aplicação da prova a fim de não prejudicar o andamento do processo avaliatório, bem como não interferir na avaliação do próximo candidato.

6.3.2.7. A avaliação da presente prova será feita considerando-se o processo de desidentificação, de modo que as provas serão avaliadas e corrigidas sem o conhecimento do nome do candidato.

6.3.2.7.1. Em data e local a serem divulgados por edital, será realizada a identificação das provas. Os candidatos interessados poderão acompanhar este processo, quando serão abertos os envelopes lacrados e juntados os canhotos de identificação às provas devidamente corrigidas.

6.3.2.8. Caso se verifique a ocorrência de condições climáticas, ambientais ou técnicas excepcionais que inviabilizem a realização da prova prática na data fixada para sua realização, os executores do certame reservam-se o direito de transferir a realização dos testes e de publicar a nova convocação com antecedência razoável.

CAPÍTULO VII – DOS RECURSOS

7.1. Todos os períodos previstos para interposição de recursos encontram-se estabelecidos no cronograma de execução deste edital. Todavia, sua confirmação dar-se-á conjuntamente com o edital de cada evento, **especificamente**. Portanto, os candidatos devem estar atentos às publicações realizadas ao longo do certame.

7.1.1. Os recursos deverão ser preenchidos/digitados pelo candidato e/ou seu representante diretamente na **área do candidato**, no site www.objetivas.com.br, no campo “recursos”, seguindo as orientações da página. Não haverá hipótese de solicitação do pedido de revisão de outra forma e/ou por outro meio senão aquele disponibilizado para tal na respectiva página.

7.2. Cada candidato deverá interpor, individualmente, seus recursos, utilizando um formulário eletrônico para cada pedido. Cada recurso deverá atender rigorosamente aos preceitos fixados neste capítulo, sendo devidamente fundamentado e acompanhado de:

- a) no caso de indeferimento de isenção/inscrição, as razões pelas quais solicita o deferimento e todos os documentos comprobatórios que demonstrem a razão do candidato;
- b) circunstanciada exposição a respeito das questões, pontos ou resultados, para os quais, face ao regramento do certame, à natureza da vaga ou do critério adotado, deveria ser atribuído maior grau, número de pontos ou resultado diverso;
- c) em outros casos, as razões do pedido e os documentos comprobatórios que demonstrem a razão do candidato.

7.2.1. A fim de subsidiar a interposição de recursos, durante cada fase recursal, será disponibilizada a vista digitalizada da prova relativa àquela fase, no endereço eletrônico www.objetivas.com.br. Os candidatos não terão direito à vista em outro momento.

7.3. Não serão conhecidos os recursos que não apresentarem fundamentação e argumentação lógica e consistente. Recursos interpostos sem correlação com a respectiva fase recursal ou interpostos fora do prazo ou padrão estabelecidos por este edital não serão apreciados.

7.4. As razões do pedido não poderão conter qualquer identificação do recorrente, timbre de escritório e/ou empresa, dentre outros, permitindo-se, assim, sua análise desidentificada.

7.5. Não serão admitidos recursos coletivos; cada candidato deve interpor seu próprio recurso. Admitir-se-á um único recurso para cada tipo de situação, de forma que, identificado mais de um recurso do candidato para a mesma situação, somente será considerado o último recurso interposto, conforme horário registrado pelo sistema. Os demais recursos não serão apreciados.

7.6. Se houver alteração de gabarito (retificação e/ou anulação de questão), as provas serão corrigidas de acordo com a referida alteração. Questões anuladas por decisão da Banca da **Objetiva Concursos** serão consideradas como respondidas corretamente por todos os candidatos, computando-se a respectiva pontuação a todos os candidatos.

7.7. Durante a fase recursal, EXCETO previsão em contrário, não será aceita e/ou considerada complementação de documentação que deveria ter sido apresentada anteriormente, conforme as especificações deste edital para cada etapa, e/ou nos termos do edital de convocação.

7.8. Após a divulgação do resultado dos recursos por edital, cada recorrente terá acesso ao parecer do seu recurso na **área do candidato**. Todos os pareceres exarados serão disponibilizados para consulta pública, presencial, **em local a ser informado por edital**. Não serão encaminhadas respostas individuais aos candidatos.

CAPÍTULO VIII – DA APROVAÇÃO, CRITÉRIOS DE DESEMPATE, CLASSIFICAÇÃO E HOMOLOGAÇÃO FINAL

8.1. A nota final será composta pela soma das notas obtidas em cada etapa, conforme aplicado a cada caso. Para fins de aprovação e classificação no certame, os candidatos deverão atender aos critérios estabelecidos neste edital, na parte específica a cada etapa, conforme aplicado a cada caso. Aqueles que não alcançarem os respectivos resultados serão considerados reprovados no certame.

8.2. Identificado empate no total de pontos entre dois ou mais aprovados, o desempate, para efeitos da classificação final, dar-se-á conforme os termos abaixo definidos:

- a) **1ª preferência**: candidatos com idade igual ou superior a 60 anos completos até o último dia de inscrição neste certame, em conformidade com o Estatuto da Pessoa Idosa;
- b) **2ª preferência**: candidatos que comprovarem o efetivo exercício da função de jurado, nos termos do Código de Processo Penal;
- c) **3ª preferência**: candidatos aprovados pela reserva de vagas para PcD, nos termos da Lei nº 3.123/1996;
- d) **4ª preferência**: pela nota obtida, conforme provas e disciplinas previstas para cada emprego, na ordem que segue:
 1. obtiver maior nota na prova objetiva;
 2. obtiver maior nota em Conhecimentos Específicos, quando houver;

3. obter maior nota em Língua Portuguesa, quando houver;
 4. obter maior nota em Conhecimentos Gerais, quando houver.
- e) **5ª preferência:** maior idade (exceto os enquadrados na letra “a” deste item), considerando dia, mês e ano do nascimento;
- f) **6ª preferência:** depois de aplicados os critérios acima e permanecendo o empate, far-se-á **sorteio de desempate**, o qual, se necessário, será realizado em ato público, a ser divulgado por edital.

8.3. O candidato interessado em utilizar a prerrogativa contida na letra “b” do item 8.2, deverá, ao REALIZAR SUA INSCRIÇÃO: **a)** clicar no campo “**jurado**”; **b)** marcar “**declaro o efetivo exercício da função de jurado, nos termos do art. 440 do Código de Processo Penal**”; **c)** **anexar** o Requerimento de desempate pela condição de jurado (**Anexo II - D deste edital**), devidamente preenchido e assinado, seguindo o procedimento indicado no documento. Além disso, devem ser incluídos todos os documentos exigidos para a comprovação e justificativa do pedido.

8.3.1 O resultado das solicitações será divulgado quando da homologação preliminar das inscrições, e os candidatos poderão interpor recursos, caso desejarem.

8.4. Processados os desempates, será divulgada a **classificação final dos candidatos aprovados, por emprego**, em ordem decrescente de pontos, composta pelas seguintes listas:

- a) **1ª:** Lista de ampla concorrência, a qual conterà a pontuação de todos os candidatos;
- b) **2ª:** lista de candidatos com deficiência, a qual conterà somente a pontuação das pessoas com deficiência, aprovadas, que concorrem às vagas reservadas.

8.5. Transcorridos todos os eventos relacionados à execução do certame, será divulgada a homologação final nos meios oficiais especificados no Capítulo I deste edital. Após a publicação da homologação final e até que expire o prazo de validade do certame, toda a publicidade oficial referente este será feita exclusivamente via **site www.codepas.com.br**.

8.6. Até a homologação final do certame, qualquer atualização de dados cadastrais do candidato deverá ser realizada junto à **Objetiva Concursos**. Após a publicação da homologação final e até que expire o prazo de validade do certame, a atualização dos dados cadastrais dos candidatos deverá ser feita especificamente junto ao **Departamento de Pessoal da CODEPAS** (a qual não se responsabilizará, bem como a Objetiva, por eventuais prejuízos ao candidato), por *e-mail* rh@codepas.com.br, por telefone (54) 3045-1968, via postal, com aviso de recebimento, para o endereço Rua Dr. João Freitas, nº 75, Passo Fundo/RS, ou pessoalmente no respectivo endereço.

8.7. É crucial que os candidatos acompanhem a publicidade oficial do certame e mantenham atualizados seus dados cadastrais, especialmente os de contato, desde a publicação deste edital até o término da validade do respectivo concurso público. Isso não apenas permite que acompanhem o andamento do certame durante sua execução, mas também que, após a sua homologação final, fiquem cientes de sua eventual convocação, viabilizando os contatos necessários para as providências relacionadas ao seu ingresso.

CAPÍTULO IX – DOS ATOS POSTERIORES À HOMOLOGAÇÃO FINAL: CONVOCAÇÃO E POSSE

9.1. A validade do Concurso Público será de 02 anos, a contar da data de publicação da homologação final, prorrogável uma vez por igual período, a critério do ente signatário deste edital.

9.2. Durante o período de validade do certame, o ente signatário deste edital, conforme a necessidade e disponibilidade orçamentária, procederá à provisão das vagas, respeitando estritamente a ordem de classificação estabelecida e o percentual de vagas reservadas, conforme previsto neste edital.

9.2.1. **A convocação dos candidatos será divulgada nos meios especificados no item 8.5 deste edital.** Além disso, os candidatos poderão receber comunicações por correio, com aviso de recebimento, e-mail e/ou telefone, conforme as informações fornecidas por eles.

9.3. A aprovação e a classificação no Concurso Público de que trata este Edital não asseguram a nomeação do candidato, que somente será convocado para ingressar no Quadro Funcional da CODEPAS em havendo a necessidade de preenchimento dos cargos disponíveis e a possibilidade deste preenchimento, dados os limites da despesa pública, conforme Lei Orgânica do Município.

9.3.1. A convocação dos candidatos no Concurso Público de que trata este Edital, que observará, obrigatoriamente, a ordem classificatória, somente poderá ocorrer dentro do respectivo prazo de validade, decorrido o qual o candidato perde o direito à nomeação.

9.3.2. O candidato nomeado por Portaria deverá comparecer à CODEPAS para tomar posse, no prazo máximo de 10 (dez) dias, prorrogado por igual período desde que solicitado pelo candidato, contados da data da sua publicação, munido dos documentos a seguir relacionados, sob pena de revogação da Portaria de nomeação, com decorrente perda de todos os direitos a ela, e imediata nomeação do candidato subsequentemente classificado.

- a) Nacionalidade brasileira ou portuguesa, desde que o candidato esteja amparado pelo Estatuto de Igualdade entre brasileiros e portugueses, com reconhecimento de gozo de direitos políticos, nos termos do § 1º, Art. 12, da CF/88 e do Decreto nº 70.436/1972;
- b) idade mínima de 18 anos completos na data da admissão;
- c) quitação das obrigações eleitorais, mediante apresentação do título de eleitor e: certidão emitida pela Justiça Eleitoral ou dos comprovantes de votação das 02 últimas eleições;
- d) quitação das obrigações militares (somente candidatos do sexo masculino), mediante apresentação do certificado de reservista ou dispensa de incorporação;
- e) pleno exercício de seus direitos civis e políticos, comprovado mediante as certidões respectivas, conforme especificado quando da convocação;
- f) escolaridade e/ou outros requisitos necessários para o exercício do emprego pretendido, conforme item 2.1 deste edital, em conformidade com a lei de criação do respectivo, na data da admissão;
- g) declarar os bens e valores que constituem seu patrimônio;
- h) declarar que não percebe proventos de aposentadoria civil (servidor público civil) ou militar ou remuneração de cargo, emprego ou função pública que caracterizem acumulação ilícita, na forma estabelecida pela CF/88;
- i) inscrição no PIS ou PASEP ou, se não estiver cadastrado, negativa expedida pela Caixa Econômica Federal ou Banco do Brasil, respectivamente;
- j) comprovante de residência (água, luz ou telefone fixo) atualizado e em nome próprio ou, no caso de comprovante em nome de terceiros, declaração do titular, devidamente reconhecida em cartório, atestando que o candidato reside no respectivo endereço;
- k) documento oficial de identificação, legalmente reconhecido pela legislação em vigor, certidão de nascimento, casamento ou equivalente e cadastro de pessoa física (CPF) regularizado;
- l) carteira de trabalho e previdência social (CTPS);
- m) certidão de nascimento dos filhos menores de 18 anos e/ou outros dependentes legais;
- n) aptidão física e mental para o exercício das atribuições do emprego pretendido e, nos casos de deficiência, que essa seja compatível com o exercício das respectivas atribuições;
- o) outros documentos que o ente signatário deste edital venha a solicitar quando da convocação.

9.3.1. A análise da aptidão física e mental será realizada no exame médico de ingresso, por médico ou junta médica designada pelo ente signatário deste edital, a fim de assegurar que o candidato realmente apresente aptidão necessária para o exercício das atribuições legais da vaga pretendida, bem como, se for o caso, confirmar a condição de pessoa com deficiência e, ainda, a compatibilidade da deficiência com o exercício das respectivas atribuições. A ausência da aptidão física e mental e/ou a incompatibilidade da deficiência com as respectivas atribuições impossibilitam a admissão – candidatos com deficiência devem verificar as atribuições do emprego pretendido e o **Capítulo IV** deste edital.

9.3.1.1. Para o exame médico, a CODEPAS submeterá os candidatos aos exames abaixo definidos, e, sendo necessário, a outros exames que vierem a ser solicitados pelos profissionais:

- a) exames laboratoriais;
- b) RX lombo sacra;
- c) espirometria;
- d) eletroencefalograma EEG;
- e) eletrocardiograma ECG;
- f) audiometria;
- g) demais exames obrigatórios do PCMSO.

9.3.2. A prova da escolaridade deverá ser feita mediante apresentação de histórico escolar, expedido pela Instituição responsável, devidamente reconhecida pelo órgão competente. Quanto aos demais requisitos, o candidato deverá fazer prova, mediante apresentação do documento legal, expedido por órgão regulamentador.

9.4. ATENÇÃO: O preenchimento de todos os requisitos necessários elencados no item 9.3.2 deste edital e seus subitens é de inteira e total responsabilidade do candidato, que deverá comprová-los mediante a apresentação das vias originais necessárias, acompanhadas de fotocópia simples e legível (no que couber).

9.4.1. Ficam advertidos os candidatos de que a ausência de quaisquer comprovantes dos requisitos para ingresso impossibilitará a admissão, anulando-se todos os atos ou efeitos decorrentes da sua classificação neste certame, bem como de sua convocação.

9.5. Além dos documentos previstos no item 9.3.2 deste edital e seus subitens, os candidatos poderão ser demandados a apresentar, para fins de confirmação da veracidade, **as vias originais/cópia autenticada de todos os documentos apresentados de forma digitalizada durante a execução do certame.**

9.6. Se o candidato não deseja assumir imediatamente, deve solicitar formalmente o remanejamento para o final da lista de classificados, ciente de que, dentro da validade do certame, será chamado novamente apenas UMA vez, após esgotada toda a lista de classificados. O remanejamento deverá ser solicitado antes de esgotado o prazo estabelecido no item 9.3.2 deste edital, mediante requerimento direcionado ao ente signatário deste edital, e apresentado seguindo o mesmo procedimento estabelecido para a atualização dos dados cadastrais após a homologação, conforme descrito no item 8.5 deste edital.

9.7. **Deferida a posse ao candidato, ele terá o prazo improrrogável de 30 (trinta) dias para entrar no exercício do cargo, sob pena de serem tornadas sem efeito a nomeação e a posse, com perda de todos os direitos decorrentes do Concurso Público.**

9.7.1. Os candidatos nomeados, que tomarem posse e entrarem em exercício dos respectivos cargos, terão período de experiência de 30 dias, podendo ser prorrogado para até 90 (noventa) dias, durante o qual sua aptidão, sua capacidade e seu desempenho serão avaliados nos moldes previstos na legislação vigente.

9.7.2. O candidato apresentar-se-á para admissão às suas expensas, sem compromisso da Codepas em relação à sua moradia, a qualquer tempo.

9.8. O descumprimento dos prazos legais para solicitação de remanejamento, admissão ou início das atividades implica na perda automática da vaga, o que conferindo ao ente o direito de convocar o próximo candidato, de acordo com a ordem de classificação.

CAPÍTULO X – DAS DISPOSIÇÕES FINAIS

10.1. Somente haverá devolução do valor da taxa de inscrição: em caso de alteração de requisito essencial ao certame; exclusão de emprego; **cancelamento do certame ou alteração da data da prova objetiva após a sua convocação.**

10.1.1. As despesas do candidato, incluindo deslocamento, estadia, procurador, preparação, obtenção de documentação e quaisquer outras relacionadas ao certame, são exclusivamente de sua responsabilidade, independentemente das circunstâncias, descabendo alegações de prejuízo e/ou solicitações de ressarcimento. Comprovantes de comparecimento à prova deverão ser solicitados ao fiscal no dia da referida prova.

10.2. A **Objetiva Concursos**, no âmbito de suas atribuições e utilizando-se exclusivamente de seus canais oficiais, PODERÁ, de maneira complementar e durante a execução do certame, enviar INFORMATIVOS relacionados ao andamento deste para **o e-mail e/ou telefone fornecidos pelos candidatos em seus formulários eletrônicos de inscrição**. Não haverá outra forma de envio de informativos que não a especificada por este edital.

10.2.1. Para receber os informativos via e-mail e/ou telefone, é imprescindível fornecer esses dados corretamente e adicionar os contatos da **Objetiva Concursos** à lista de remetentes confiáveis. Entretanto, ressalta-se que o envio de informativos é uma prerrogativa da empresa, assim, em hipótese alguma os candidatos estão dispensados da obrigação de consultar os editais e documentos afins nos meios oficiais de publicidade indicados neste edital, e/ou de buscar, quando necessário, esclarecimento junto aos canais oficiais de atendimento da Objetiva Concursos.

10.3. Nos termos do exposto por este edital, o candidato é exclusivamente responsável por quaisquer prejuízos decorrentes da ausência, preenchimento incorreto ou falta de atualização dos dados cadastrais, especialmente endereço residencial, endereço eletrônico e telefone, bem como pelo não acompanhamento da publicidade oficial do certame, desde a publicação deste edital e durante toda a validade do certame.

10.4. O **ente signatário** deste edital e a **Objetiva Concursos**, por sua vez, não se responsabilizam por quaisquer solicitações não recebidas por motivos de ordem técnica de computadores, falhas de comunicação, congestionamentos das linhas de comunicação, erro, extravio ou atraso dos bancos ou entidades conveniadas no que se refere ao processamento do pagamento da taxa de inscrição. Da mesma forma, não serão responsáveis por outros fatores que possam impedir a transferência de dados ou o envio de documentos por meios digitais, exceto nos casos em que a responsabilidade seja comprovadamente atribuída aos mesmos.

10.5. Em observância aos princípios norteadores dos certames públicos, especialmente da ética e da moralidade, o **ente signatário deste edital** e a empresa **Objetiva Concursos** não possuem nem oferecem cursos preparatórios, apostilas, manuais ou quaisquer

outros materiais de preparação ou consulta para o certame. Além disso, por razões de ordem técnica, de segurança, e de proteção aos direitos autorais, ressalvada a vista de prova regulamentada por este edital, não fornecem cópias das provas a candidatos ou instituições de direito público ou privado, mesmo após o encerramento do certame.

10.6. Durante a execução do certame, os candidatos poderão esclarecer suas dúvidas por meio do [link www.objetivas.com.br/duvidas](http://www.objetivas.com.br/duvidas). Caso as **respostas para as perguntas frequentes** que constam no [link](http://www.objetivas.com.br/duvidas) supracitado não atendam à demanda do candidato, este poderá entrar em contato com a **Objetiva Concursos**, por meio do telefone (51) 3335-3370 ou do WhatsApp (51) 99614-5833, **exclusivamente em dias úteis, no horário das 9h às 11h45min e das 13h30min às 16h**, ou por meio da opção “Entre em Contato”, que consta na mesma página do [link](http://www.objetivas.com.br/duvidas).

10.6.1. O prazo para resposta das demandas recebidas via WhatsApp e via Fale Conosco é de até 02 dias úteis, conforme ordem de recebimento, assim, recomenda-se que os interessados busquem o respectivo atendimento junto à Objetiva Concursos dentro de tempo hábil, para que seja viabilizado o atendimento da demanda em tempo, antes de esgotados os respectivos prazos. Atentar-se a esse prazo é de responsabilidade do candidato.

10.6.2. Cumpre enfatizar que não serão fornecidas informações que já constem explícitas nos editais, tampouco será realizada sua interpretação ou a análise quanto ao preenchimento, por parte do candidato, da escolaridade e/ou outros requisitos necessários para o ingresso, uma vez que, além dessas informações já constarem explícitas no item 2.1 deste edital e na legislação em vigor, a análise de requisitos é procedimento relacionado aos atos de ingresso, ou seja, posterior à homologação final do certame e realizado exclusivamente pelo ente signatário deste edital nos termos da legislação vigente.

10.7. É facultado a qualquer cidadão apresentar impugnação ao presente edital durante o período estabelecido no cronograma de execução. A impugnação deverá ser realizada por meio do link www.objetivas.com.br/fale-conosco e deverá ser devidamente fundamentada, com argumentação lógica e embasamento legal. As impugnações serão respondidas ao e-mail informado no prazo de até 05 dias úteis e, caso haja necessidade de retificação, esta será realizada, atendidos sempre os requisitos de publicidade legal.

10.7.1. Cumpre salientar que as impugnações que não atenderem aos requisitos acima estabelecidos **NÃO SERÃO RESPONDIDAS**.

10.8. Com a verificação de ausência de impugnação durante o período estabelecido no item 10.7 deste edital e conseqüente realização da inscrição, é manifesta a vontade do candidato de participar do certame, nos exatos termos estabelecidos por este edital e demais publicações oficiais referentes à execução do certame, descabendo alegações de desconhecimento e/ou impugnações posteriores à inscrição, uma vez que, nos termos das disposições iniciais deste edital, a leitura integral e acurada deste documento antes da realização da inscrição é obrigatoria a todos os interessados em participar do certame.

10.9. Toda e qualquer situação que não estiver prevista por este edital será resolvida pela **comissão do ente signatário deste edital** em conjunto com a **Objetiva Concursos**, com a primazia dos princípios constitucionais que regem os certames públicos.

10.10. Integram o presente edital, devendo ser devidamente considerados pelos candidatos os seguintes anexos:

- Anexo I – Descritivo das atribuições;
- Anexo II – A – Requerimento de isenção (**EXCETO PARA CADÚNICO**);
- Anexo II – B – Requerimento de reserva para PcD;
- Anexo II – C – Requerimento de atendimento especial;
- Anexo II – D – Requerimento de desempate pela condição de jurado;
- Anexo III – Programas de Estudos;
- Anexo IV – Cronograma de execução.

Registre-se e publique-se.

Passo Fundo/RS, 02 de julho de 2024.

Jose Henrique Moreira da Fonseca,
Diretor Presidente.

ANEXO I
DESCRIPTIVO DAS ATRIBUIÇÕES

AUXILIAR DE SERVIÇOS GERAIS: *Descrição Sumária:* Realizar as atividades de limpeza, lavagem e secagem interna e externa dos veículos da empresa. *Descrição Analítica:* Limpar e arrumar as dependências e instalações dos locais de trabalho, a fim de mantê-lo nas condições de asseio requeridas; recolher o lixo na unidade que serve, acondicionando detritos e depositando-os de acordo com as determinações definidas; percorrer as dependências, abrindo e fechando janelas, portas e portões, bem como ligando e desligando pontos de iluminação, máquinas e aparelhos elétricos; comunicar ao seu superior imediato qualquer irregularidade verificada, bem como a necessidade de consertos e reparos nas dependências, móveis e utensílios que lhe cabe manter limpos e com boa aparência; auxiliar direto de todos os trabalhos de manutenção dos veículos e todas as tarefas que lhe forem atribuídas pelo superior correspondente e demais tarefas afins. Desempenhar suas atividades respeitando sempre a legislação trabalhista.

BORRACHEIRO: *Descrição Sumária:* Realizar reparos em pneus, rodas e câmaras dos veículos da empresa, retirar e colocar rodas, além de montar e desmontar pneus. *Descrição Analítica:* Consertar pneus; cuidado e manutenção das ferramentas e equipamentos em uso; auxiliar nas tarefas atribuídas pelo superior correspondente; solicitar material quando estiver em falta; zelar pela limpeza do local de trabalho; executar outras tarefas afins, de acordo com a necessidade da área. Desempenhar suas atividades respeitando sempre a legislação trabalhista.

CHAPEADOR: *Descrição Sumária:* Confeccionar, reparar ou instalar chapas em metal, auxiliar em reformas de veículos, trabalhos de vedação, pequenos reparos, chapeação, solda e preparação para pintura. *Descrição Analítica:* Executar serviços de chapeamento, reforma ou retoque de chapeamento de veículos, consertar e fabricar carrocerias de veículos, fazer cortes de chassis e chapas, fazer lixamento em geral, proceder ao ajustamento de portas e capotas, fazer trabalhos de emassamento e de pinturas de veículos, executar outras tarefas afins. Desempenhar suas atividades respeitando sempre a legislação trabalhista.

COBRADOR: *Descrição Sumária:* Receber as passagens e auxiliar os passageiros e o motorista. *Descrição Analítica:* Manter a limpeza interna do veículo, durante o seu turno de trabalho; receber o dinheiro e fichas de vale-transporte e de vale-estudante dos usuários e prestar contas, diariamente; assinar a ficha controle de catraca, no momento da troca de turno e conferir a exatidão da numeração; oferecer um respeitoso atendimento aos usuários do transporte coletivo. Executar outras tarefas afins, de acordo com a necessidade da área. Desempenhar suas atividades respeitando sempre a Legislação Trabalhista.

FRENTISTA: *Descrição Sumária:* Abastecer os ônibus e os demais veículos da Companhia. *Descrição Analítica:* Abastecimento dos ônibus e veículos da Companhia, assim como o controle do consumo de cada carro e outras tarefas que lhe forem atribuídas pelo superior correspondente. Também compete ao Frentista: O abastecimento deverá ser feito junto ao posto de combustível da Empresa, ocasião em que o tanque deverá ser completado. O Alto controle do abastecimento tem que ser rigoroso, para que não falte combustível em pleno trajeto. A responsabilidade do abastecimento é do abastecedor e do motorista que chegou com o ônibus, bem como o estacionamento no lugar determinado. Desempenhar suas atividades respeitando sempre a Legislação Trabalhista.

MECÂNICO ESPECIALIZADO EM MECÂNICA PESADA: *Descrição Sumária:* Realizar consertos da parte mecânica dos veículos da empresa. *Descrição Analítica:* Efetuar as inspeções de rotina para diagnosticar o estado de conservação e funcionamento dos ônibus e caminhões da empresa. Executar serviços de manutenção mecânica preventiva e corretiva em todos os veículos com motores a diesel e respectivos acessórios, assegurando seu adequado funcionamento. Manter seu local de trabalho limpo e organizado com ferramentas e peças em seus lugares específicos. Executar a lubrificação, regulagens e calibrações de todos os equipamentos mecânicos, pneumáticos e hidráulicos, regulagem e troca de bomba e bicos injetores, conforme especificações de cada fabricante. Identificar e informar sobre falhas operacionais encontradas. Verificar as necessidades de reparos nas ferramentas utilizadas no processo de trabalho. Anotar os reparos feitos, anotar as peças trocadas para efeito de controle. Verificar rolamentos, lonas de freios, óleo de caixa, óleo de motor, água do radiador, filtros de óleo (da caixa e do motor), filtros de ar etc., trocando-os quando necessário. Executar e realizar a manutenção de motores a diesel, corrigindo os defeitos encontrados. Montar e desmontar motores a diesel, montar e desmontar sistemas hidráulicos, montar e desmontar sistema de ar e freios, montar e desmontar caixa de câmbio e diferencial, reparando e corrigindo os defeitos encontrados, através de conserto ou substituição de peças, visando o seu perfeito funcionamento e prolongamento da vida útil dos motores, ônibus e caminhões. Executar e reparar consertos quando necessário em via pública. Executar outras tarefas de acordo com a necessidade da função; recursos para o trabalho: martelos, marretas, chaves de boca, chaves estrelas, alicates de anéis, alicates universais, chaves de fenda, chaves Philips, talhadeiras, paquímetros, micrômetros, chaves Allen, cachimbos, chaves de roda, bombas de lubrificação, calibradores, elevadores, macacos, morsas, equipamentos de solda, instrumentos de medição (tipo raster) e aferição; outras ferramentas especiais e equipamentos necessários e inerentes ao cargo e ao pleno exercício da função; uniforme e equipamento de proteção individual adequados ao cargo.

MONITOR DE ESTACIONAMENTO ROTATIVO: **Descrição Sumária:** Fiscalizar e controlar os veículos estacionados na área azul. **Descrição Analítica:** Realizar a fiscalização e o controle de tempo, por meio de planilhas, dos carros estacionados nas vias públicas com meio fio pintadas em azul, bem como auxiliar os usuários dos parquímetros a manusear o equipamento. Preencher e aplicar tarifa de regularização. Preencher planilhas ou qualquer meio que for instituído na área chamada de estacionamento rotativo (área azul), conforme leis e decretos regulamentadores vigentes. Desempenhar suas atividades respeitando sempre a legislação trabalhista.

MOTORISTA: **Descrição Sumária:** Dirigir ônibus destinados ao transporte de passageiros. **Descrição Analítica:** Conduzir veículos automotores destinados ao transporte de passageiros em geral, inclusive transporte escolar; recolher o veículo à garagem ou ao local destinado, quando concluída a hora de trabalho do dia a dia, comunicando qualquer ocorrência ou defeito no veículo; manter e organizar o veículo em perfeitas condições de funcionamento para o percurso; zelar pela conservação do veículo que lhe foi entregue, encarregar-se do transporte e da entrega de correspondências ou de cargas que lhe forem confiadas; verificar diariamente as condições de funcionamento do veículo que lhe foi destinado, antes da sua utilização, como pneus, documentos, água do radiador, bateria, nível de óleo, combustível, sinaleiras, freios, embreagem, faróis, portas e janelas e demais itens de segurança; verificar se a documentação do veículo a ser utilizado está completa, bem como devolvê-la à chefia imediata quanto do término da tarefa; zelar pela segurança de passageiros, verificando se as portas estão todas fechadas no momento do arranque; usar cinto de segurança; fazer pequenos reparos de urgência; contribuir para a limpeza do veículo, interna e externamente, e mantê-lo em condições de uso, levando-o à manutenção sempre que necessário; observar os períodos de revisão e de manutenção preventiva do veículo; anotar, segundo normas estabelecidas, a quilometragem rodada, viagens realizadas, objetos e pessoas transportadas, itinerários e outras eventuais ocorrências; executar demais tarefas afins. Desempenhar suas atividades respeitando sempre a legislação trabalhista. Para sua segurança e dos usuários, praticar a direção defensiva e preventiva, aguardando que idosos, gestantes e deficientes, acomodem-se, antes de movimentar o ônibus. Dirigir os veículos com zelo e cuidado, visando a sua perfeita conservação e funcionamento; Tratar com urbanidade os usuários e cobradores; Verificar e fiscalizar a atuação dos cobradores, dentro dos veículos; É de responsabilidade do Motorista, quando autuado por autoridade de trânsito, fazer imediata comunicação através do relatório de condições adversas a GESTÃO DE TRÁFEGO. O Técnico de Segurança do Trabalho deverá ser avisado. Conferir diariamente o indicador de pressão do extintor de incêndio. O Motorista é o profissional responsável pela condução do veículo de transporte urbano de passageiros, devendo zelar pela segurança e conforto dos usuários no decorrer do percurso. Compete ao Motorista cumprir rigorosamente a escala determinada.

MOTORISTA DE CAMINHÃO DE COLETA DE LIXO: **Descrição Sumária:** Conduzir os veículos da empresa obedecendo ao Código Nacional de Trânsito, ao itinerário e aos programas estabelecidos pelas áreas. **Descrição Analítica:** Dirigir os veículos da empresa conforme habilitação. Levar os colaboradores ao seu local de trabalho. Coletar o lixo doméstico (seletivo/orgânico) da cidade. Depositar o lixo nos locais devidos. Operar equipamentos de coleta e de descarga de resíduos. Movimentar cargas volumosas e pesadas. Realizar inspeções no veículo, verificando o nível de óleo, lubrificante, água, líquido de freio e demais itens de manutenção preventiva, inclusive equipamentos. Se detectada falha, providenciar para serem sanadas, comunicando à chefia imediata o problema e encaminhando o veículo à oficina mecânica. Obedecer à legislação estabelecida no Código Nacional de Trânsito. Manter o veículo em perfeitas condições de uso e de funcionamento. Providenciar reparos de urgência. Recolher o veículo na garagem ao término do serviço. Encaminhar o veículo para o abastecimento. Manter o veículo e equipamentos sempre limpos. Não permitir que pessoas estranhas e/ou não habilitadas, não autorizadas, dirijam o veículo ou operem os equipamentos. Obedecer ao itinerário e aos programas estabelecidos pela área. Executar outras tarefas de acordo com a necessidade da área. Desempenhar suas atividades respeitando sempre a legislação trabalhista.

ANEXO II – A REQUERIMENTO DE ISENÇÃO (EXCETO PARA CADÚNICO)	
IDENTIFICAÇÃO DO CANDIDATO	
Nome completo do candidato:	
Data de nascimento: DD/MM/AAAA	
Emprego para o qual concorre e deseja realizar esta solicitação:	
Documento de Identificação Oficial:	
CPF:	
Telefone fixo: []	
Telefone Celular: []	
E-mail:	
DECLARAÇÃO	
<p>EU, acima qualificado, VENHO REQUERER ISENÇÃO DO VALOR DE INSCRIÇÃO para: () DOADORES DE MEDULA ÓSSEA.</p> <p>DECLARO que preencho os requisitos necessários para deferimento da solicitação. DECLARO que as informações fornecidas e os documentos apresentados são verídicos e estou ciente de que a não apresentação de qualquer documento para comprovar a condição que garanta o deferimento da solicitação, ou ainda, a apresentação de documentos fora dos padrões, prazos e/ou forma solicitados resultará no indeferimento da solicitação. DECLARO estar ciente de que, se for constatada por autoridade competente qualquer irregularidade ou falsidade nos dados informados e/ou nos documentos apresentados, poderei ser eliminado do certame e/ou ter meu ingresso revogado, sujeitando-me, ainda, às sanções previstas na legislação em vigor.</p>	
LISTA DE COMPROVANTES NECESSÁRIOS	
<p>1. Para doadores de medula óssea: comprovar o devido cadastro no Registro Nacional de Doadores Voluntários de Medula Óssea (REDOME), mediante documento expedido por entidade coletora oficial ou credenciada, que confirme o cadastro no Registro Nacional de Doadores Voluntários de Medula Óssea (REDOME), NÃO sendo aceitos solicitação de cadastro, protocolo para cadastro, termos de consentimento para cadastro ou declarações de coleta de amostra para cadastro.</p>	
PROCEDIMENTO OBRIGATÓRIO	
<p>a) Providenciar o(s) documento(s) comprobatório(s), CONFORME O TIPO DE BENEFÍCIO A QUE FAZ JUS;</p> <p>b) imprimir este requerimento na íntegra, inclusive com a parte do cabeçalho onde consta a identidade do certame, preencher correta e completamente as informações solicitadas em todos os campos e assinar o requerimento;</p> <p>c) digitalizar este requerimento e o(s) documento(s) comprobatório(s) de forma legível e completa (frente e verso, caso houver), a fim de permitir a clara análise das informações prestadas e dos documentos apresentados;</p> <p>d) salvar os documentos digitalizados todos no mesmo arquivo (ARQUIVO ÚNICO), em extensão “pdf”, “png”, “jpg” ou “jpeg”, com tamanho máximo de 2MB;</p> <p>e) proceder conforme o item 3.2.1.2 deste edital.</p>	

Nestes termos,
Espera deferimento.

Local/Data

(Assinatura do Candidato - a próprio punho)

ANEXO II – B REQUERIMENTO DE RESERVA PARA PCD	
IDENTIFICAÇÃO DO CANDIDATO	
Nome completo do candidato:	
Data de nascimento: DD/MM/AAAA	
Emprego para o qual concorre e deseja realizar esta solicitação:	
Documento de Identificação Oficial:	
CPF:	
Telefone fixo: []	
Telefone Celular: []	
E-mail:	
DESCREVER OS DADOS ABAIXO COM BASE NO LAUDO MÉDICO QUE EMBASA A SOLICITAÇÃO:	
Tipo de deficiência	
Código correspondente da Classificação Internacional de Doença - CID:	
Nome do Médico Responsável pelo laudo:	
DECLARAÇÃO	
<p>EU, acima qualificado, VENHO REQUERER INSCRIÇÃO PARA CONCORRER PELA RESERVA DE VAGAS PARA PESSOA COM DEFICIÊNCIA. Para tanto, junto a este requerimento, apresento:</p> <p>() LAUDO MÉDICO emitido há menos de um ano, o qual atesta a espécie e o grau da deficiência, com expressa referência ao código correspondente da Classificação Internacional de Doença (CID), a provável causa da deficiência, nome e assinatura do médico;</p> <p>() LAUDO MÉDICO emitido na data de __/__/____, o qual atesta a espécie e o grau da deficiência, com expressa referência ao código correspondente da Classificação Internacional de Doença (CID), a provável causa da deficiência, e que se trata de deficiência irreversível, com nome e assinatura do médico.</p> <p>DECLARO que conheço as atribuições legais da vaga para a qual me inscrevo e tenho ciência de que minha deficiência deve ser compatível com as referidas atribuições para fins de ingresso, o que será confirmado quando dos atos admissionais. DECLARO que as informações fornecidas e os documentos apresentados são verídicos e estou ciente de que a não apresentação de qualquer documento para comprovar a condição que garanta o deferimento da solicitação, ou ainda, a apresentação de documentos fora dos padrões, prazos e/ou forma solicitados resultará no indeferimento da solicitação. DECLARO estar ciente de que, se for constatada por autoridade competente qualquer irregularidade ou falsidade nos dados informados e/ou nos documentos apresentados, poderei ser eliminado do certame e/ou ter meu ingresso revogado, sujeitando-me, ainda, às sanções previstas na legislação em vigor.</p> <p>DECLARO estar ciente de que SÓ obterei ATENDIMENTO ESPECIAL para a prova caso solicite expressamente e nos termos definidos por este edital.</p>	
PROCEDIMENTO OBRIGATÓRIO	
<p>a) Providenciar o Laudo médico acima exigido;</p> <p>b) imprimir este requerimento na íntegra, inclusive com a parte do cabeçalho onde consta a identidade do certame, preencher correta e completamente as informações solicitadas em todos os campos e assinar o requerimento;</p> <p>c) digitalizar o requerimento e o laudo médico de forma legível e completa (frente e verso, caso houver), a fim de permitir a clara análise das informações prestadas e dos documentos apresentados;</p> <p>d) salvar os documentos digitalizados todos no mesmo arquivo (ARQUIVO ÚNICO), em extensão “pdf”, “png”, “jpg” ou “jpeg”, com tamanho máximo de 2MB;</p> <p>e) proceder conforme o item 4.1.4 deste edital.</p>	
<p>ATENÇÃO:</p> <p>➤ O candidato PcD que necessitar de condições especiais para a realização de prova deverá requerer todo e qualquer atendimento especial necessário. A necessidade de atendimento especial não será presumida pela Banca Examinadora, mesmo na hipótese de deficiência comprovada.</p> <p>➤ Caso o candidato não envie o laudo médico e o requerimento, não será considerado pessoa com deficiência para concorrer às vagas reservadas, seja qual for o motivo alegado, mesmo que tenha selecionado tal opção no formulário eletrônico de inscrição.</p>	

Nestes termos,
Espera deferimento.

Local/Data

(Assinatura do Candidato - a próprio punho)

ANEXO II - C REQUERIMENTO DE ATENDIMENTO ESPECIAL	
IDENTIFICAÇÃO DO CANDIDATO	
Nome completo do candidato:	
Data de nascimento: DD/MM/AAAA	
Emprego para o qual concorre e deseja realizar esta solicitação:	
Documento de Identificação Oficial:	
CPF:	
Telefone fixo: []	
Telefone Celular: []	
E-mail:	
MARCAR ABAIXO UM X NO TIPO DE ATENDIMENTO ESPECIAL DE QUE NECESSITA	
<input type="checkbox"/> Acessibilidade no local de provas (para dificuldade de locomoção)	<input type="checkbox"/> sala para amamentação (para candidata lactante)
<input type="checkbox"/> Prova com letra ampliada (para deficiência visual). Tamanho da fonte: _____	<input type="checkbox"/> acessibilidade no local de provas (para cadeirante)
<input type="checkbox"/> Auxílio no preenchimento do cartão de resposta (para deficiência visual)	<input type="checkbox"/> leitor (para deficiência visual)
<input type="checkbox"/> Auxílio no preenchimento do cartão de resposta (para deficiência motora que impeça o preenchimento do cartão)	<input type="checkbox"/> prova em BRAILLE (para deficiência visual)
<input type="checkbox"/> Tempo adicional de 1 hora	<input type="checkbox"/> intérprete de libras (para deficiência auditiva)
<input type="checkbox"/> Outro (<i>descrever nas linhas abaixo</i>):	<input type="checkbox"/> Alimentação durante a prova (para problemas de saúde)
DADOS ESPECIAIS PARA APLICAÇÃO DAS PROVAS (Discriminar abaixo qual o tipo de prova necessário e/ou tratamento especial):	
DECLARAÇÃO	
EU, acima qualificado(a), VENHO REQUERER ATENDIMENTO ESPECIAL PARA A REALIZAÇÃO DA(S) PROVA(S) PRESENCIAL(AIS) DESTE CERTAME.	
<p>DECLARO que preencho os requisitos necessários para deferimento da solicitação. DECLARO que as informações fornecidas e os documentos apresentados são verídicos e estou ciente de que a não apresentação de qualquer documento para comprovar a condição que garanta o deferimento da solicitação, ou ainda, a apresentação de documentos fora dos padrões, prazos e/ou forma solicitados resultará no indeferimento da solicitação.</p> <p>DECLARO estar ciente de que, se for constatada por autoridade competente qualquer irregularidade ou falsidade nos dados informados e/ou nos documentos apresentados, poderei ser eliminado do certame e/ou ter meu ingresso revogado, sujeitando-me, ainda, às sanções previstas na legislação em vigor.</p>	
COMPROVANTES OBRIGATÓRIOS PARA CONCESSÃO DO ATENDIMENTO ESPECIAL	
<p>a) Providenciar o(s) comprovante(s) do direito ao atendimento especial, conforme abaixo determinado e conforme cada caso:</p> <p>1. Lactantes: Atestado de amamentação emitido por médico responsável, que justifique o atendimento especial solicitado e a certidão de nascimento da(s) criança(s) de até 6 meses de idade a ser(em) amamentada(s);</p> <p>2. Demais situações: laudo médico que justifique o atendimento especial solicitado (emitido há menos de um ano caso não contiver expressamente que se trata de deficiência irreversível), no qual conste a Classificação Internacional de Doença (CID), assinatura do médico, carimbo e seu número de Registro no Conselho Regional de Medicina.</p> <p>3. Para tempo adicional: no caso de <u>01 hora de tempo adicional</u>, além do laudo, também deverá ser apresentado parecer emitido por especialista da área de sua deficiência, atestando a necessidade de tempo adicional, conforme Lei Federal nº 7.853/1989 e alterações.</p>	
PROCEDIMENTO OBRIGATÓRIO	
<p>a) imprimir este requerimento na íntegra, inclusive com a parte do cabeçalho onde consta a identidade do certame, preencher correta e completamente as informações solicitadas em todos os campos e assinar o requerimento;</p> <p>b) digitalizar o requerimento e o(s) comprovante(s) do direito ao atendimento especial, conforme o caso, de forma legível e completa (frente e verso, caso houver), a fim de permitir a clara análise das informações prestadas e dos documentos apresentados;</p> <p>c) salvar os documentos digitalizados todos no mesmo arquivo (ARQUIVO ÚNICO), em extensão “pdf”, “png”, “jpg” ou “jpeg”, com tamanho máximo de 2MB;</p> <p>d) proceder conforme o item 5.1 deste edital.</p>	

Nestes termos,
Espera deferimento.

Local/Data

(Assinatura do Candidato - a próprio punho)

ANEXO II - D REQUERIMENTO DE DESEMPATE PELA CONDIÇÃO DE JURADO	
IDENTIFICAÇÃO DO CANDIDATO	
Nome completo do candidato:	
Data de nascimento: DD/MM/AAAA	
Emprego para o qual concorre e deseja realizar esta solicitação:	
Documento de Identificação Oficial:	
CPF:	
Telefone fixo: []	
Telefone Celular: []	
E-mail:	
DECLARAÇÃO	
<p>EU, acima qualificado, VENHO REQUERER A UTILIZAÇÃO DO DIREITO PREVISTO NO ARTIGO 440 DO CÓDIGO DE PROCESSO PENAL, O QUAL DETERMINA QUE, EM CASO DE EMPATE, SEJA DADA PREFERÊNCIA AO JURADO QUE TENHA EXERCIDO EFETIVAMENTE A FUNÇÃO DE JURADO. Para tanto, apresento:</p> <p><input type="checkbox"/> certidão expedida pela Justiça Estadual; <input type="checkbox"/> declaração expedida pela Justiça Estadual; <input type="checkbox"/> atestado expedidas pela Justiça Estadual; <input type="checkbox"/> certidão expedidas pela Justiça Federal; <input type="checkbox"/> declaração expedida pela Justiça Federal; <input type="checkbox"/> atestado expedida pela Justiça Federal; <input type="checkbox"/> outro documento público expedido pela Justiça Estadual ou Federal. ESPECIFICAR: _____.</p> <p>DECLARO que tenho pleno conhecimento de que SOMENTE serão aceitos certidões, declarações, atestados ou outros documentos públicos expedidos pela Justiça Estadual e Federal do país, relativos ao exercício da função de jurado, nos termos do Art. 440 do Código de Processo Penal, a partir da entrada em vigor da Lei nº 11.689/2008. DECLARO que preencho os requisitos necessários para deferimento da solicitação. DECLARO que as informações fornecidas e os documentos apresentados são verídicos e estou ciente de que a não apresentação de qualquer documento para comprovar a condição que garanta o deferimento da solicitação, ou ainda, a apresentação de documentos fora dos padrões, prazos e/ou forma solicitados resultará no indeferimento da solicitação. DECLARO estar ciente de que, se for constatada por autoridade competente qualquer irregularidade ou falsidade nos dados informados e/ou nos documentos apresentados, poderei ser eliminado do certame e/ou ter meu ingresso revogado, sujeitando-me, ainda, às sanções previstas na legislação em vigor.</p>	
PROCEDIMENTO OBRIGATÓRIO	
<p>a) Providenciar o documento comprobatório;</p> <p>b) imprimir este requerimento na íntegra, inclusive com a parte do cabeçalho onde consta a identidade do certame, preencher correta e completamente as informações solicitadas em todos os campos e assinar o requerimento;</p> <p>c) digitalizar este requerimento e o documento comprobatório de forma legível e completa (frente e verso, caso houver), a fim de permitir a clara análise das informações prestadas e dos documentos apresentados;</p> <p>d) salvar os documentos digitalizados todos no mesmo arquivo (ARQUIVO ÚNICO), em extensão “pdf”, “png”, “jpg” ou “jpeg”, com tamanho máximo de 2MB;</p> <p>e) proceder conforme o item 8.3 deste edital.</p>	

Nestes termos,
Espera deferimento.

Local/Data

(Assinatura do Candidato - a próprio punho)

ANEXO III – PROGRAMAS DE ESTUDOS

ATENÇÃO CANDIDATO:

- Na prova de Língua Portuguesa, será exigida a norma ortográfica atualmente em vigor.
- No conteúdo de Informática, a menos que seja informado o contrário nas questões, considerar: os programas em sua versão Português-BR; configuração padrão de instalação, com licença de uso; mouse configurado para destros; um clique ou duplo clique pelo botão esquerdo do mouse; e teclar como pressionar uma tecla uma vez e rapidamente liberá-la;
- Quando houver, em quaisquer disciplinas, sugestão de normas legais, salienta-se que estas possuem caráter meramente orientador, podendo, ou não, virem a ser utilizadas pela Banca Examinadora, a qual poderá utilizar, além destas, outras normas legais, obras doutrinárias e publicações não citadas.
- Quando da citação de normas legais, em quaisquer disciplinas, ainda que não mencionadas, devem ser consideradas as emendas e/ou alterações da legislação com entrada em vigor até a publicação deste edital, assim como, devem ser consideradas as normas legais em sua totalidade, exceto quando os artigos estiverem especificados.
- A busca pelas normas legais sugeridas, quando for o caso, é de responsabilidade do candidato. Sugere-se que as normas legais próprias do ente signatário deste edital, quando sugeridas, sejam consultadas no link www.pmpf.rs.gov.br.

LÍNGUA PORTUGUESA

PARA: BORRACHEIRO; CHAPEADOR; COBRADOR; FRENTISTA; MECÂNICO ESPECIALIZADO EM MECÂNICA PESADA; MONITOR DE ESTACIONAMENTO ROTATIVO; MOTORISTA e MOTORISTA DE CAMINHÃO DE COLETA DE LIXO

Conteúdo Programático:

1. Análise e Interpretação de Textos: Compreensão global, estrutura, ideias principais e secundárias, pressuposições e inferências, significados e substituição de palavras e expressões, gêneros textuais, linguagem, variedades linguísticas, registros formais e informais, nexos e outros recursos coesivos. **2. Textualidade:** Coesão, coerência, argumentação, identificação de frases corretas e incorretas, intertextualidade. **3. Fonologia e Ortografia:** Letras, fonemas, encontros vocálicos, dígrafos, encontros consonantais, sílabas, acentuação gráfica, ortografia, emprego dos porquês, hífen, sinais de pontuação. **4. Morfologia:** Classes de palavras variáveis e invariáveis, reconhecimento, classificação, uso e flexão. **5. Semântica:** Sinônimos, antônimos, homônimos e parônimos, denotação, conotação, figuras de linguagem. **6. Sintaxe:** Análise sintática (interna e externa), concordância nominal e verbal, regência nominal e verbal, pontuação, crase.

PARA: AUXILIAR DE SERVIÇOS GERAIS

Conteúdo Programático:

1. Análise e Interpretação de Textos: Compreensão global, estrutura, ideias principais e secundárias, pressuposições e inferências, significados e substituição de palavras e expressões, gêneros textuais, nexos e outros recursos coesivos. **2. Textualidade:** Coesão, coerência, argumentação, identificação de frases corretas e incorretas, intertextualidade. **3. Fonologia e Ortografia:** Letras, fonemas, encontros vocálicos, dígrafos, encontros consonantais, sílabas, acentuação gráfica, ortografia, emprego dos porquês, hífen, sinais de pontuação. **4. Morfologia:** Classes de palavras variáveis e invariáveis, reconhecimento, classificação, uso e flexão. **5. Semântica:** Sinônimos, antônimos, homônimos e parônimos. **6. Sintaxe:** Análise sintática (interna e externa), concordância nominal e verbal, pontuação, crase.

RACÍOCÍNIO LÓGICO-MATEMÁTICO

PARA: BORRACHEIRO; CHAPEADOR; COBRADOR; FRENTISTA; MECÂNICO ESPECIALIZADO EM MECÂNICA PESADA; MONITOR DE ESTACIONAMENTO ROTATIVO; MOTORISTA e MOTORISTA DE CAMINHÃO DE COLETA DE LIXO

Conteúdo Programático:

1. Números e Operações: Propriedades dos números, operações com números reais e irracionais, operações aritméticas, regra de três simples e composta, porcentagem. **2. Álgebra:** equações de primeiro e segundo grau e sistemas de equações, inequações e sistemas de inequações, expressões algébricas e simplificação, funções lineares, quadráticas, exponenciais, logarítmicas, modulares, trigonométricas, função composta e inversa de uma função, progressões aritméticas e geométricas, matrizes e determinantes. **3. Geometria:** Conceitos de geometria plana e especial, Teorema de Pitágoras e Teorema de Tales, cálculo de áreas, perímetros e volumes, figuras geométricas, noções de trigonometria (seno, cosseno, tangente) e relações trigonométricas. **4. Estatística e Probabilidade:** Coleta e interpretação de dados estatísticos, representação gráfica de dados (gráficos e histogramas), medidas de tendência central (média, mediana, moda), cálculo e noções de probabilidade. **5. Análise Combinatória:** Conceitos básicos de contagem, princípio fundamental da contagem, permutações simples e com repetição, combinações simples e com repetição, arranjos simples. **6. Matemática Financeira:** juros simples e compostos, descontos simples e compostos, análise de investimentos, amortização de empréstimos e financiamentos. **7. Raciocínio Lógico-Matemático e Resolução de Problemas:** Resolução de problemas envolvendo raciocínio lógico e/ou matemático, uso de tabelas, gráficos e infográficos para análise e interpretação de informações. **8. Aplicação Prática:** Resolução de problemas matemáticos em diversos contextos.

PARA: AUXILIAR DE SERVIÇOS GERAIS

Conteúdo Programático:

1. Conjuntos: Caracterização, representação, tipos, relações e operações. **2. Conjuntos Numéricos:** Números Naturais, Inteiros, Racionais, Irracionais e Reais - leitura, escrita, equivalência, comparação, ordenação, propriedades, representação na reta numérica, múltiplos, divisibilidade, MMC, MDC, simplificação, redução, conversão entre fração e decimal, operações, frações, numerais multiplicativos, dúzia, milhar, expressões numéricas, notação científica. **3. Equações Polinomiais:** 1º e 2º grau e Sistemas de Equações Lineares. **4. Razões e Proporções:** Razão, proporção, regra de três, porcentagem. **5. Matemática Financeira Básica:** Sistema monetário, juros simples. **6. Grandezas e Medidas:** Comprimento, capacidade, massa, tempo, temperatura, área, volume. **7. Geometria:** Figuras planas e espaciais - reconhecimento, características, propriedades, cálculo de perímetro, área e volume. **8. Probabilidade Básica:** Conceitos e cálculo de probabilidades. **9. Estatística Básica:** Conceitos e média aritmética. **10. Leitura e Interpretação:** Tabelas, gráficos e infográficos. **11. Raciocínio Lógico-Matemático:** Resolução de problemas envolvendo raciocínio lógico e/ou matemático. **12. Aplicação Prática:** Resolução de problemas matemáticos em diversos contextos.

CONHECIMENTOS GERAIS

PARA: BORRACHEIRO; CHAPEADOR; COBRADOR e FRENTISTA

Conteúdo Programático:

1. Tópicos relevantes e/ou atuais, suas inter-relações e vinculações históricas, nas áreas de: Segurança, transportes, política, economia, sociedade, educação, saúde, cultura, tecnologia, energia, relações internacionais, meio ambiente, desenvolvimento sustentável e ecologia. **2. Primeiros socorros em incidentes de trabalho.** **3. Segurança no Trabalho:** prevenção de acidentes e aspectos gerais da segurança individual e coletivas. **4. Ambiente de trabalho:** Higiene. Organização. Destinação e descarte de resíduos. **5. Relações no Trabalho:** Comunicação, relacionamento interpessoal, comportamento individual e em grupo, normas de conduta no ambiente de trabalho, trabalho em equipe e atendimento ao público. Ética e serviço público. **6. Informática Básica:** Conceitos básicos da tecnologia da informação. Uso básico de computadores, sistemas operacionais, editores de texto e planilhas eletrônicas. Navegação web e segurança na/para Internet. **7. Constituição da República Federativa do Brasil.** (Art. 5º a 7º; Art. 37 a 41).

CONHECIMENTOS ESPECÍFICOS

PARA: MECÂNICO ESPECIALIZADO EM MECÂNICA PESADA:

Conteúdo Programático:

1. Mecânica: Fundamentos da mecânica de veículos automotores. Características, função, localização, manutenção, defeitos, reparo, substituição e regulagem dos diversos sistemas de veículos, máquinas e motores de combustão interna. Prevenção, identificação e conserto de problemas mecânicos. Funilaria, chapeação e pintura. Soldagem, recondicionamento, substituição e adaptação de peças. Produtos, materiais, ferramentas e equipamentos de trabalho. **2. Primeiros socorros em incidentes de trabalho.** **3. Segurança no Trabalho:** prevenção de acidentes e aspectos gerais da segurança individual e coletivas. **4. Ambiente de trabalho:** Organização. Destinação e descarte de resíduos. **5. Relações Humanas no Trabalho:** Comunicação, relacionamento interpessoal, comportamento individual e em grupo, normas de conduta no ambiente de trabalho, trabalho em equipe e atendimento ao público. **6. Constituição da República Federativa do Brasil.** (Art. 5º a 7º; Art. 37 a 41).

PARA: MONITOR DE ESTACIONAMENTO ROTATIVO:

Conteúdo Programático:

1. Normas Legais, seus anexos e suas alterações:

- BRASIL. **Lei nº 9.503/1997** - Código de Trânsito Brasileiro.
- BRASIL. **Resolução Contran nº 36/1998** - Estabelece a forma de sinalização de advertência para os veículos que, em situação de emergência, estiverem imobilizados no leito viário.
- BRASIL. **Resolução Contran nº 382/2011** - Dispõe sobre notificação e cobrança de multa por infração de trânsito praticada com veículo licenciado no exterior em trânsito no território nacional.
- BRASIL. **Resolução Contran nº 514/2015** - Dispõe sobre a Política Nacional de Trânsito, seus fins e aplicação, e dá outras providências.
- BRASIL. **Resolução Contran nº 965/2022** - Define e regulamenta as áreas de segurança e de estacionamentos específicos de veículos.
- BRASIL. **Resolução Contran nº 973/2022** - Institui o Regulamento de Sinalização Viária.
- PASSO FUNDO. **Lei Municipal nº 4.702/2010** - Institui o sistema do estacionamento rotativo pago nas vias e logradouros públicos de Passo Fundo.
- PASSO FUNDO. **Decreto Municipal nº 46/2017** – Regulamenta a Lei Municipal nº 4.702/2010, estabelecendo os procedimentos a serem tomados na fiscalização da área de estacionamento rotativo pago de Passo Fundo.

PARA: MOTORISTA e MOTORISTA DE CAMINHÃO DE COLETA DE LIXO:

Conteúdo Programático:

1. Normas Legais, seus anexos e suas alterações:

- BRASIL. **Lei nº 9.503/1997** - Código de Trânsito Brasileiro.
- BRASIL. **Resolução Contran nº 36/1998** - Estabelece a forma de sinalização de advertência para os veículos que, em situação de emergência, estiverem imobilizados no leito viário.
- BRASIL. **Resolução Contran nº 300/2008** - Estabelece procedimento administrativo para submissão do condutor a novos exames para que possa voltar a dirigir quando condenado por crime de trânsito, ou quando envolvido em acidente grave, regulamentando o art. nº 160 do Código de Trânsito Brasileiro.
- BRASIL. **Resolução Contran nº 432/2013** Dispõe sobre os procedimentos a serem adotados pelas autoridades de trânsito e seus agentes na fiscalização do consumo de álcool ou de outra substância psicoativa que determine dependência, para aplicação do disposto nos arts. 165, 276, 277 e 306 do CTB.
- BRASIL. **Resolução Contran nº 514/2015** - Dispõe sobre a Política Nacional de Trânsito, seus fins e aplicação, e dá outras providências.
- BRASIL. **Resolução Contran nº 525/2015** - Dispõe sobre a fiscalização do tempo de direção do motorista profissional.
- BRASIL. **Resolução Contran nº 723/2018** - Referendar a Deliberação CONTRAN nº 163/2017, que dispõe sobre a uniformização do procedimento administrativo para imposição das penalidades de suspensão do direito de dirigir e de cassação do documento de habilitação, previstas do CTB, bem como sobre o curso preventivo de reciclagem.
- BRASIL. **Resolução Contran nº 919/2022** - Estabelece as especificações para os extintores de incêndio de instalação obrigatória ou facultativa nos veículos automotores.
- BRASIL. **Resolução Contran nº 923/2022** - Dispõe sobre o exame toxicológico de larga janela de detecção, em amostra queratínica, para a habilitação, renovação ou mudança para as categorias C, D e E, decorrente da Lei nº 13.103/2015.
- BRASIL. **Resolução Contran nº 938/2022** - Dispõe sobre requisitos técnicos mínimos do registrador instantâneo e inalterável de velocidade e tempo (cronotacógrafo).
- BRASIL. **Resolução Contran nº 961/2022** - Estabelece requisitos técnicos de acessibilidade para os veículos de transporte coletivo de passageiros e os procedimentos para a indicação do nível de acessibilidade no Certificado de Registro e Licenciamento do Veículo em meio digital (CRLV-e).
- BRASIL. **Resolução Contran nº 973/2022** - Institui o Regulamento de Sinalização Viária.
- BRASIL. **Resolução Contran nº 993/2023** - Estabelece os equipamentos obrigatórios para a frota de veículos em circulação e relaciona o índice de regulamentações sobre segurança veicular aplicáveis.

#RETIFICADO PELO EDITAL Nº 03/2024

ANEXO IV CRONOGRAMA DE EXECUÇÃO	
DATA	EVENTOS
02/07/2024	Publicação do extrato e do edital
02 a 05/07/2024	Período para impugnação do edital – Das 10h do primeiro dia até às 10h do último dia
05/07/2024	Abertura do período para solicitação de inscrição – Às 12h (meio-dia)
05 a 12/07/2024	Período para os interessados em obter a isenção da taxa de inscrição realizarem sua inscrição e solicitarem isenção, nos termos do capítulo específico – Das 12h (meio-dia) do primeiro dia até às 12h (meio-dia) do último dia
22/07/2024	Resultado preliminar das solicitações de isenção
23 a 25/07/2024	Interposição de recursos contra o resultado preliminar das solicitações de isenção – De 00h01min do primeiro dia até às 23h59min do último dia
01/08/2024	Resultado definitivo das solicitações de isenção
15/08/2024	Encerramento do período para solicitação de inscrição – Às 12h (meio-dia)
15/08/2024	Último dia para pagamento do boleto bancário da taxa de inscrição (pagar preferencialmente em horário bancário)
22/08/2024	Homologação preliminar das inscrições e demais disposições
23 a 27/08/2024	Interposição de recursos contra a homologação preliminar das inscrições – De 00h01min do primeiro dia até às 23h59min do último dia
30/08/2024	Homologação definitiva das inscrições, convocação para a prova objetiva (data, local e horário) e demais disposições
08/09/2024	Aplicação da prova objetiva
09/09/2024	Divulgação do gabarito preliminar (a partir das 14h)
10 a 12/09/2024	Interposição de recursos contra o gabarito preliminar e vista de prova padrão – De 00h01min do primeiro dia até às 23h59min do último dia
27/09/2024	Divulgação do gabarito definitivo e resultado preliminar da prova objetiva
30/09 a 02/10/2024	Interposição de recursos contra o resultado preliminar da prova objetiva e vista do cartão de respostas – De 00h01min do primeiro dia até às 23h59min do último dia
11/10/2024	Resultado definitivo da prova objetiva e convocação para a prova prática
20/10/2024	Aplicação da prova prática
29/10/2024	Resultado preliminar da prova prática
30/10 a 01/11/2024	Interposição de recursos contra o resultado preliminar da prova prática – De 00h01min do primeiro dia até às 23h59min do último dia
06/11/2024	Resultado definitivo da prova prática
A definir	Realização do ato público de sorteio de desempate (se necessário)
A definir	Classificação e homologação final
05/08/2024	Encerramento do período para solicitação de inscrição – Às 12h (meio-dia)
05/08/2024	Último dia para pagamento do boleto bancário da taxa de inscrição (pagar preferencialmente em horário bancário)
13/08/2024	Homologação preliminar das inscrições e demais disposições
14 a 16/08/2024	Interposição de recursos contra a homologação preliminar das inscrições – De 00h01min do primeiro dia até às 23h59min do último dia
22/08/2024	Homologação definitiva das inscrições e convocação para a prova objetiva (data, local e horário) e demais disposições
01/09/2024	Aplicação da prova objetiva
02/09/2024	Divulgação do gabarito preliminar (a partir das 14h)
03 a 05/09/2024	Interposição de recursos contra o gabarito preliminar e vista de prova padrão – De 00h01min do primeiro dia até às 23h59min do último dia
17/09/2024	Divulgação do gabarito definitivo e resultado preliminar da prova objetiva
18 a 22/09/2024	Interposição de recursos contra o resultado preliminar da prova objetiva e vista do cartão de respostas – De 00h01min do primeiro dia até às 23h59min do último dia
30/09/2024	Resultado definitivo da prova objetiva e convocação para a prova prática
20/10/2024	Aplicação da prova prática
29/10/2024	Resultado preliminar da prova prática
30/10 a 01/11/2024	Interposição de recursos contra o resultado preliminar da prova prática – De 00h01min do primeiro dia até às 23h59min do último dia
06/11/2024	Resultado definitivo da prova prática
A definir	Realização do ato público de sorteio de desempate (se necessário)
A definir	Classificação e homologação final

OBS.: Este cronograma tem caráter orientador e poderá ser alterado em função da necessidade de ajustes operacionais, garantida a publicidade legal nos meios de comunicação definidos nas Disposições Preliminares deste edital.